

**DRUKARKA TERMICZNA
NPOS C300
RS+USB+ETH**

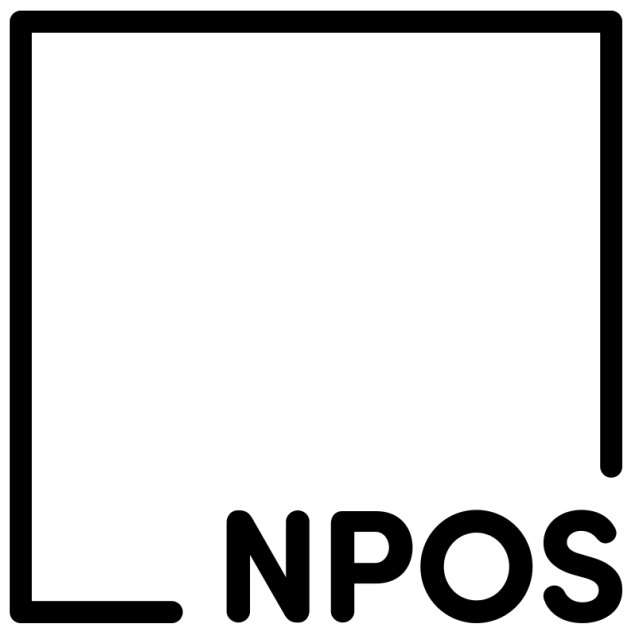

Podręcznik użytkownika

Spis treści

Uwagi dotyczące bezpieczeństwa	3
Specyfikacja techniczna drukarki.....	4
Zawartość zestawu	4
Cechy drukarki	5
Podłączenie drukarki	5
Instalacja papieru	6
Ustawianie trybu drukowania (zestaw przełączników DIP).....	7
Funkcje przełącznika DIP	7
Instalacja sterownika.....	8
Dodawanie nowej drukarki w przypadku problemów ze standardową instalacją.....	15
Dodawanie portu IP (połączenie przez interfejs LAN)	21
Ręczna modyfikacja adresu IP drukarki (drukarka połączona przez interfejs LAN).....	26
Przeglądanie parametrów drukarki przez przeglądarkę internetową (drukarka połączona przez interfejs LAN) ...	28
Ekran „Information”	28
Ekran „Configuration”.....	29
Ekran „Printer Status”	29
Ekran „Printer Test”	30
Program diagnostyczny	31
Konfiguracja programu POS-Test v2.1 w przypadku problemów z połączeniem przez port USB.....	31
Zmiana funkcji sterownika drukarki	36
Sterowanie sygnalizacją dźwiękową dla dzwonka zewnętrznego przy pomocy kodów sterujących (złącze szufladowe).....	38
Ustawianie sekwencji obcinacza	38
Generowanie sygnału dźwiękowego przez drukarkę	39
Generowanie sygnału dźwiękowego przez drukarkę wraz z migającą LED.....	39
Zmiana wielkości czcionki w trybie tekstowym.....	39
Procedura wyłączenia sygnalizacji po obciążeniu papieru	40

Uwagi dotyczące bezpieczeństwa

- Nie należy dotykać ostrza obcinacza.
- Nie należy wkładać przedmiotów przez otwory drukarki.
- Nie należy wylewać płynów na drukarkę.
- Nie należy nadmiernie zginać przewodu zasilającego lub umieszczać na nim ciężkich przedmiotów.
- Nie należy używać drukarki w przypadku stwierdzenia jej uszkodzenia. Może to doprowadzić do powstania pożaru lub porażenia prądem elektrycznym.
- Nie należy dotykać głowicy drukującej.
- Należy używać tylko przewodu zasilania prądem zmiennym zgodnego z odpowiednią lokalną normą bezpieczeństwa.
- Cały system komputerowy należy umieścić z dala od potencjalnych źródeł zakłóceń elektromagnetycznych, takich jak głośniki lub urządzenia bazowe telefonów bezprzewodowych.
- W przypadku, gdy do zasilania drukarki stosowany jest przedłużacz, należy się upewnić, że łączny pobór prądu wszystkich podłączonych do niego urządzeń nie przekracza limitu dopuszczalnego dla przedłużacza. Ponadto należy się upewnić, że całkowite natężenie prądu pobieranego przez podłączone urządzenia nie przekracza wartości nominalnej natężenia dla ściennego gniazda zasilania.
- Nie należy podejmować prób samodzielnej naprawy drukarki.
- Jeżeli drukarka nie będzie używana przez dłuższy czas, to zalecane jest odłączenie przewodu zasilającego.

Specyfikacja techniczna drukarki

Metoda druku	Termiczna
Szybkość druku	260 mm/s, 300 mm/s
Szerokość wydruku	szer. papieru 79,5+/- 0,5 mm
Szerokość kolumny	576 pkt/linia lub 512 pkt/linia
Grubość papieru	0,06 – 0,08 mm
Bufor NV Flash	256 kB
Bufor wejściowy	2048 kB
Rozmiar czcionek	ANK, Font A: 12x24 pkt Font B: 9x17 pkt
Złącza	RS-232C/USB/Ethernet
Obcinacz	Częściowy
Czujnik końca papieru	brak
Trwałość	Głowica: 100 kilometrów Obcinacz: 1000 000 obcięć
Zasilacz	Wejście: AC 100V ~220V (50/60 Hz, ≤ 1,5A) Wyjście: DC 24V/2.5A
Złącze szuflady	DC 12 – 24V/1A
Ciężar	1.48 kg
Warunki środowiskowe (praca)	Temperatura (0 ~ 45°C) Wilgotność (10 ~ 80%)
Warunki środowiskowe (przechowywanie)	Temperatura (-10 ~ 60°C) Wilgotność (10 ~ 90%)
Sygnalizacja dźwiękowa	tak
Obsługa kodu paskowego	UPC-A/UPC-E/JAN13 (EAN13)/ JAN8(EAN8)/CODE39/ITF/CODABAR/CODE93/CODE128
Sterowniki	WinXP/Win7/Win8/Win10/Linux
Obsługa poleceń	Zgodne z ESC/POS&Star
Obsługiwane kody 2D	QR CODE/PDF417

Zawartość zestawu

- Drukarka - 1 szt.
- Zasilacz 24V - 1 szt.
- Przewód zasilający - 1 szt.
- Sterowniki - 1 szt.
- Przewód sygnałowy - 1 szt.
- Rolka papieru - 1 szt.

Cechy drukarki

- Szybkość druku 300mm/s (260 mm/s)
- Pamięć NV 256 kB dla przechowywania logo
- Praca na złączu szeregowym, USB, Ethernet (100Mbit)
- Drukowanie kodów QR
- Obsługa konfiguracji drukarki przez przeglądarkę internetową
- Interfejs USB wykorzystuje technologię wirtualnego interfejsu szeregowego
- Funkcja obsługi ponownego wydruku ostatniego zamówienia, w przypadku skończenia rolki papieru

Podłączenie drukarki

- Podłącz zasilacz do drukarki.
- Podłącz przewód sygnałowy do gniazda w drukarce.
- Jeżeli używana jest szuflada, która umożliwia współpracę z drukarką, to można ją podłączyć do specjalnego gniazda w drukarce (Drawer).

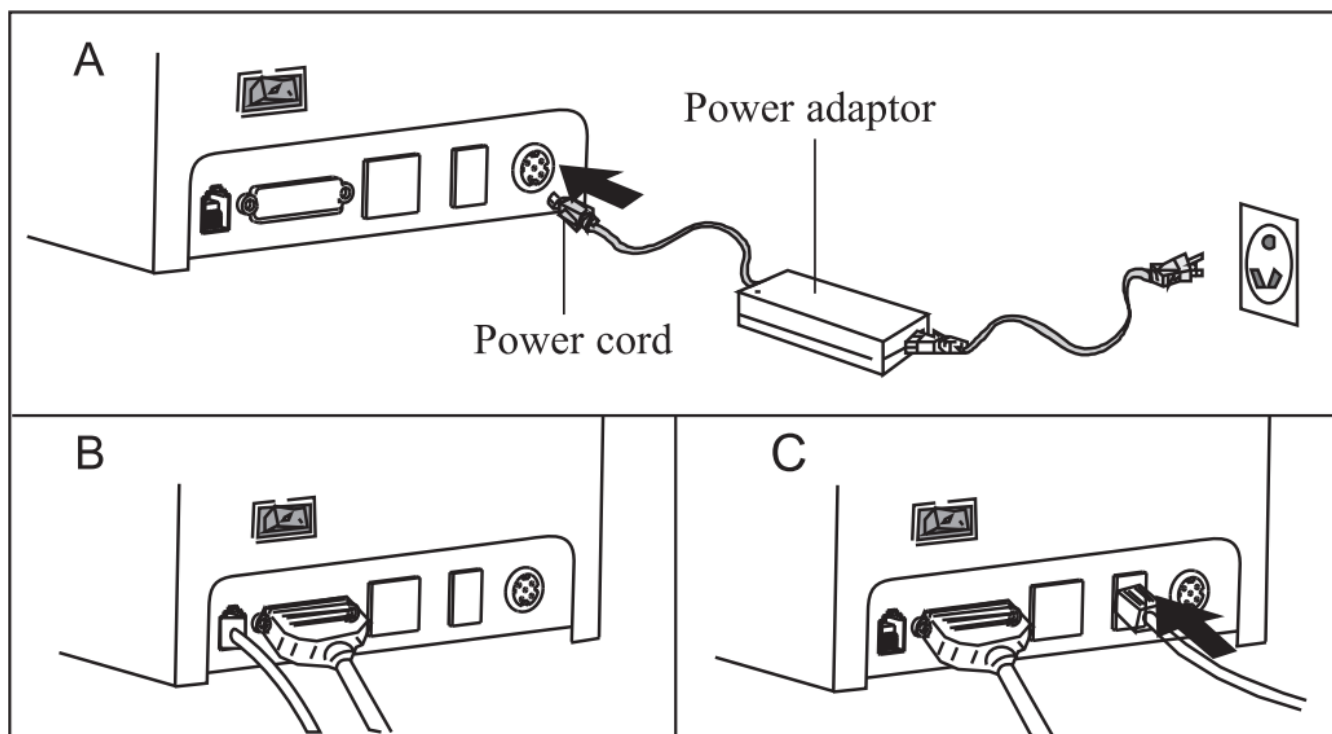

Instalacja papieru

Dla tej drukarki rekomendowane jest stosowanie papieru o szerokości 80 mm

- Otworzyć pokrywę drukarki.
- Nasunąć rolkę papieru na oś i umieścić w drukarce.
- Wysunąć papier z rolki poza krawędź drukarki i zamknąć pokrywę.
- W przypadku niedomknięcia pokrywy drukarka będzie sygnalizowała ten fakt sygnałem dźwiękowym.
- Wydrukować stronę testową, aby sprawdzić poprawność działania drukarki po założeniu papieru.

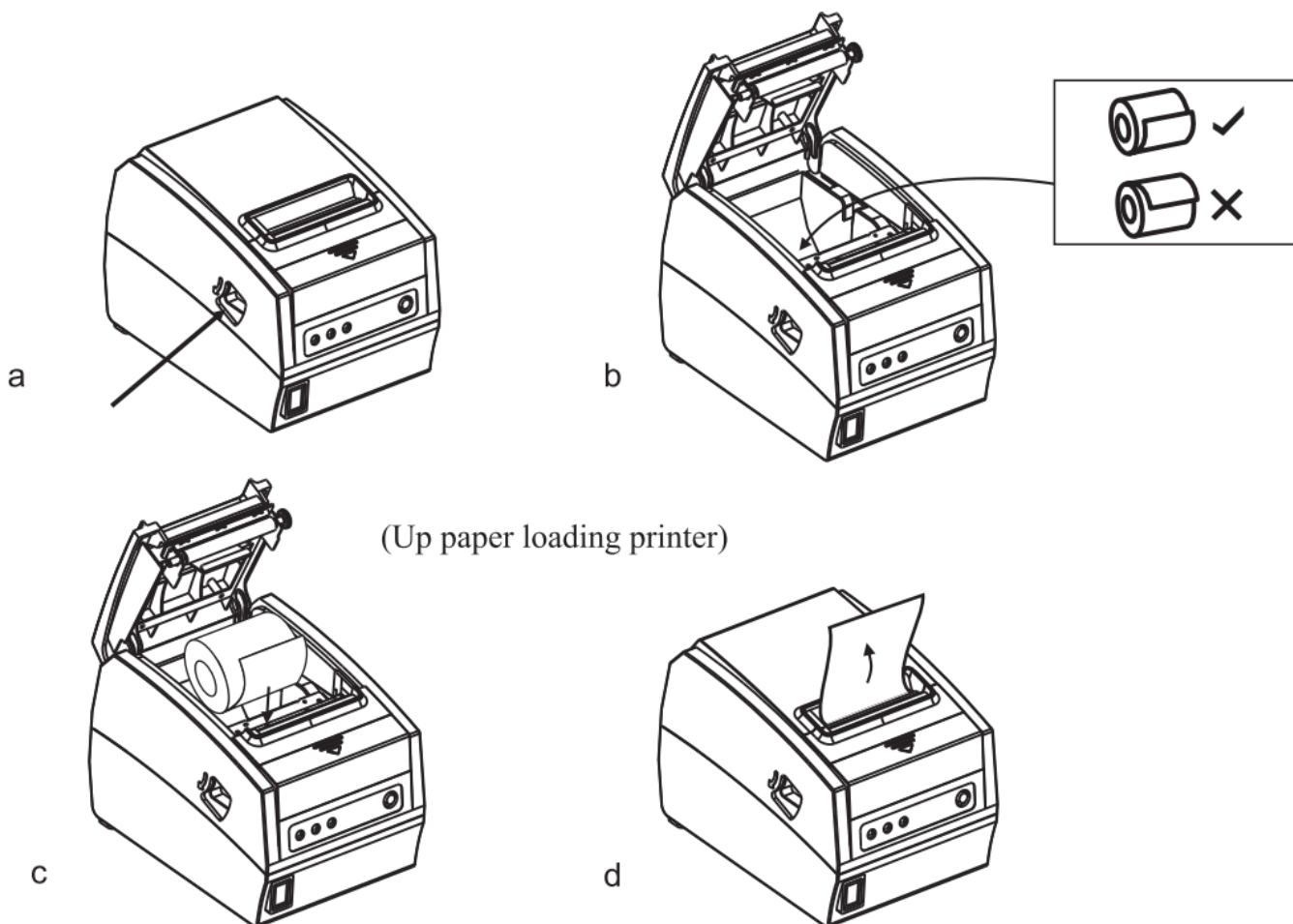

Ustawianie trybu drukowania (zestaw przełączników DIP)

Zestaw przełączników (DIP) jest wykorzystywany do ustawiania różnych funkcji drukarki, takich jak tryb pracy obcinacza, zestaw znaków, szybkość transmisji, sygnalizacja dźwiękowa, gęstość druku, itp.

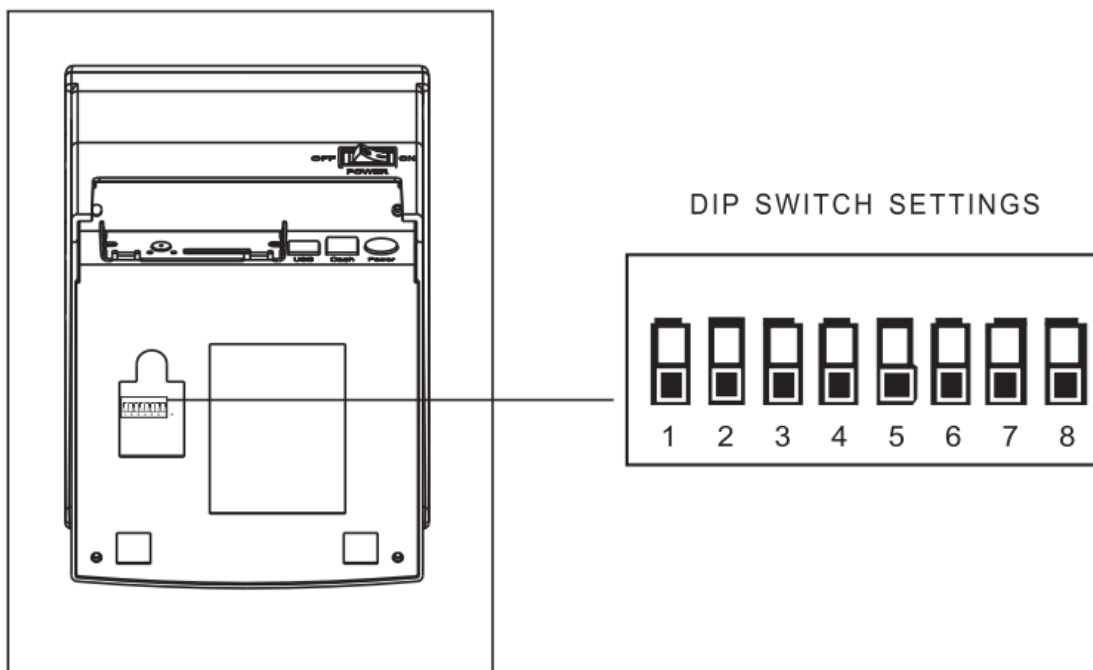

Funkcje przełącznika DIP

Funkcja DIP			
Nr	Funkcja	ON	OFF
SW-1	Wybór obcinacza	Nie	Tak
SW-2	Wybór sygnalizacji dźwiękowej	Tak	Nie
SW-3	Szerokość wydruku 58 mm	Tak	Nie
SW-4	Dwubajtowy kod znaku	Nie	Tak
SW-5	Ilość znaków w linii	42	48
SW-6	Obcinacz z szufladą	Tak	Nie

SW-3	OFF	OFF	ON	ON
SW-5	OFF	ON	OFF	ON
Ilość znaków w linii	48/46 CPL	42/56 CPL	32/42 CPL	32/42/CPL

SW-7	ON	OFF	ON	OFF
SW-8	ON	ON	OFF	OFF
Szybkość transmisji (bps)	38400	115200	9600	19200

Instalacja sterownika

Uwaga: Po zainstalowaniu drukarki w systemie, będzie ona widoczna jako urządzenie o nazwie POS-80C

Na płycie CD dołączonej do drukarki znajduje się sterownik, dokumentacja oraz narzędzia do konfiguracji parametrów pracy i połączenia. Po włożeniu płytki CD do napędu powinno otworzyć się okienko:

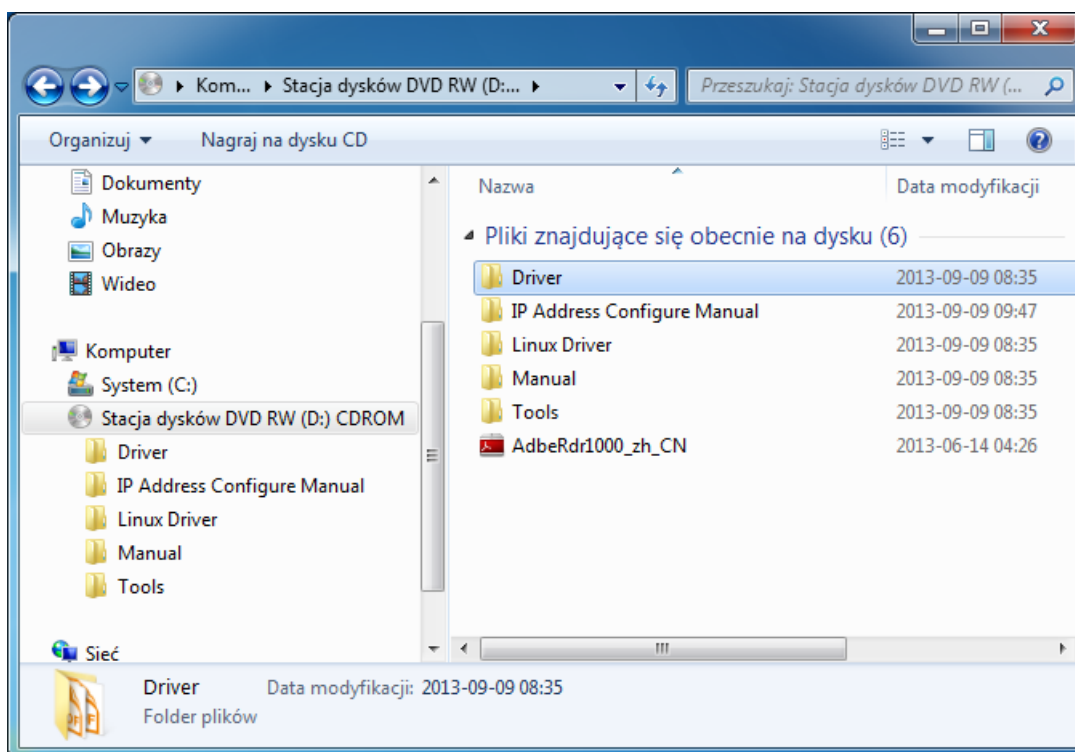

Wybierz folder „Driver”

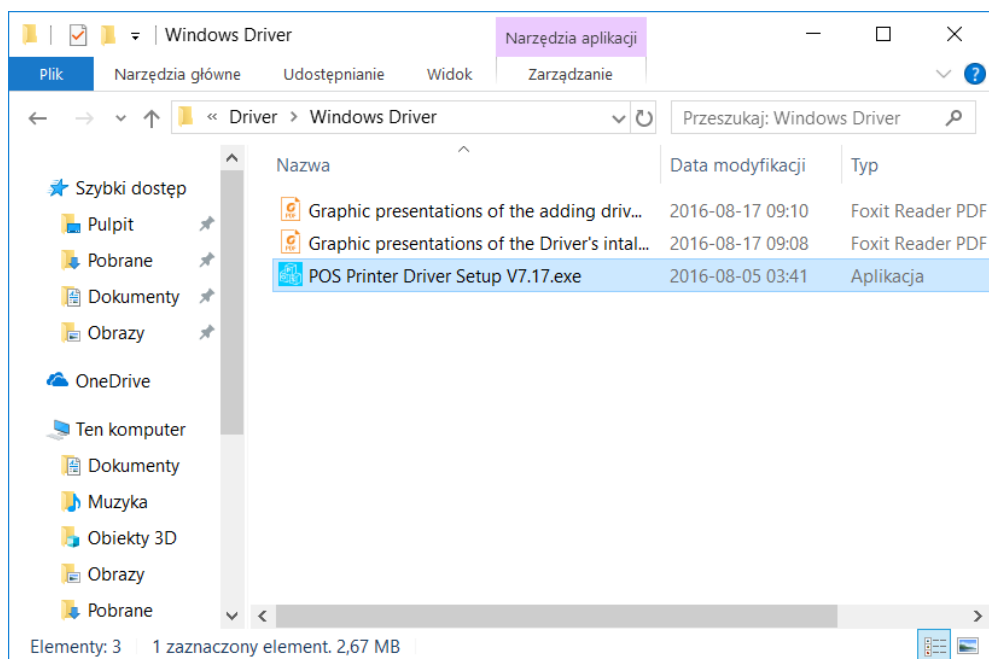

Następnie uruchom instalatora sterownika drukarki. Po jego uruchomieniu pojawi się okienko. Należy zatwierdzić umowę licencyjną:

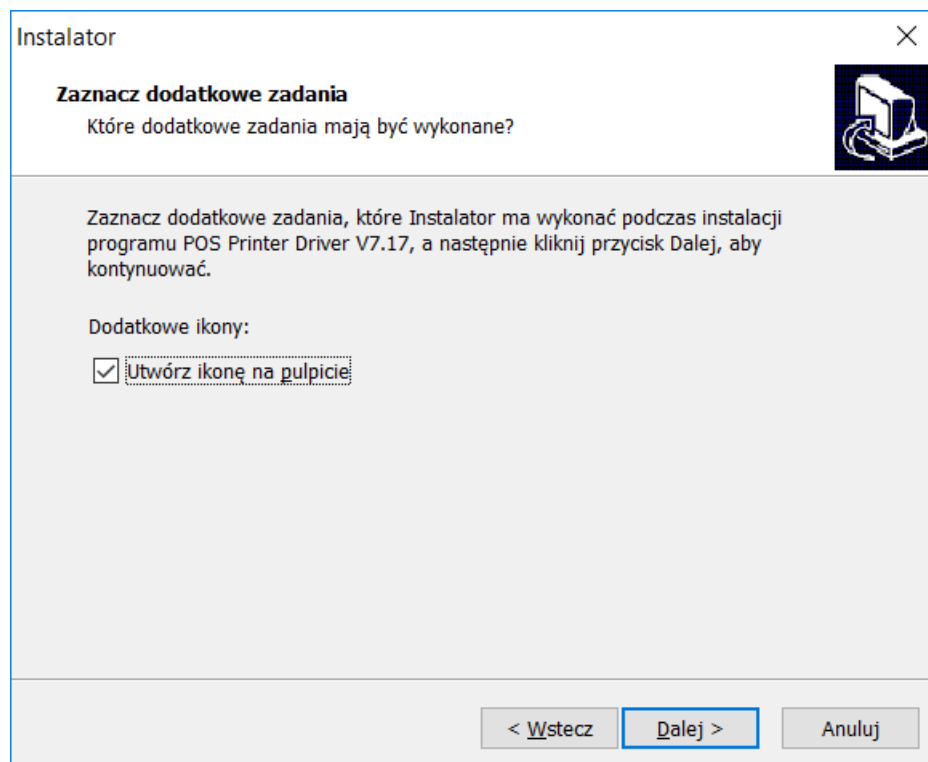
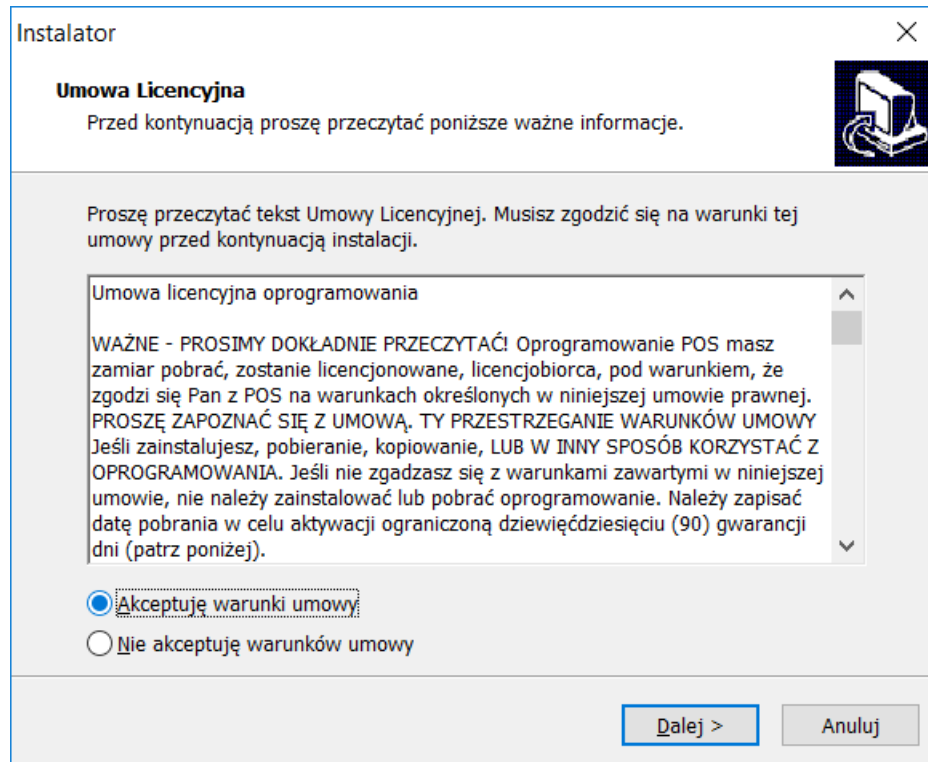

W dalszej części postępujemy zgodnie z zaleceniami instalatora

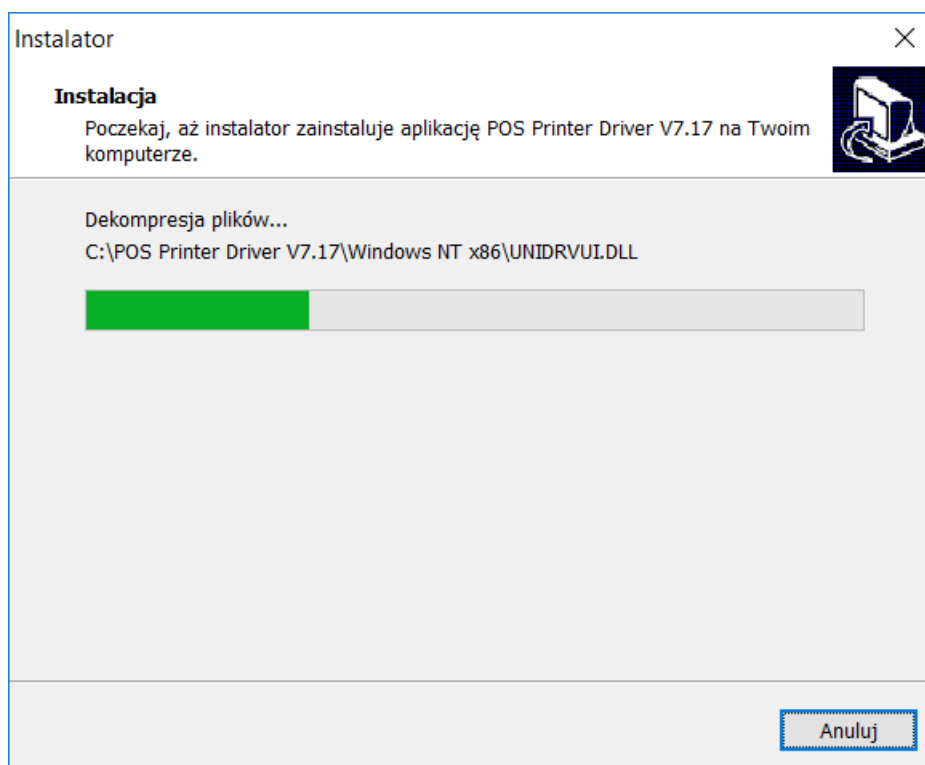
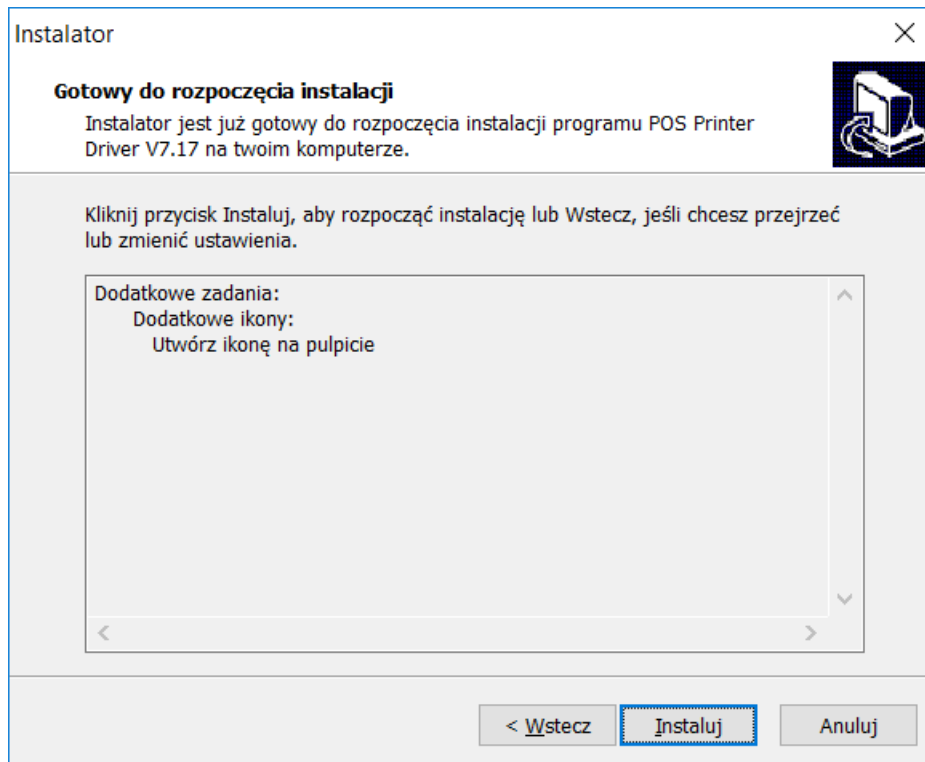

Po wybraniu lokalizacji dla instalowanej aplikacji należy kliknąć przycisk „Dalej”:

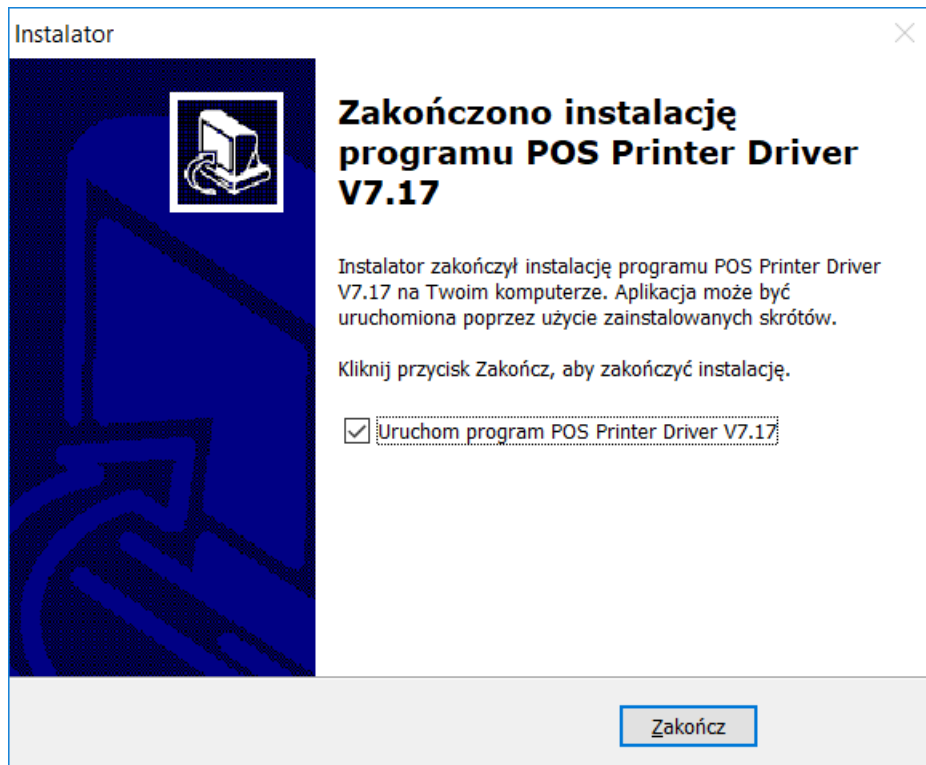

Po zakończeniu instalacji uruchomi się poniższe okienko:

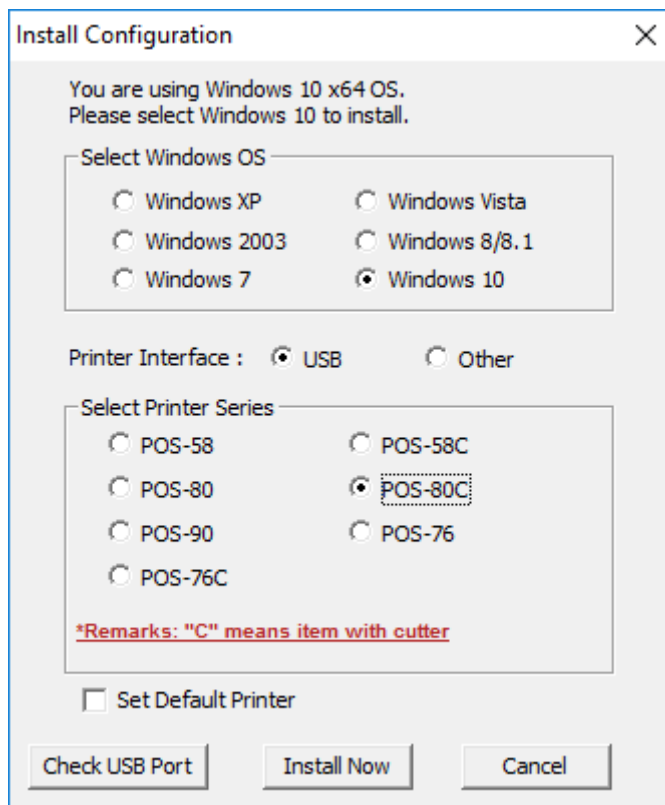

Po kliknięciu na przycisku „**Check USB Port**” otrzymamy potwierdzenie o znalezieniu drukarki na porcie USB:

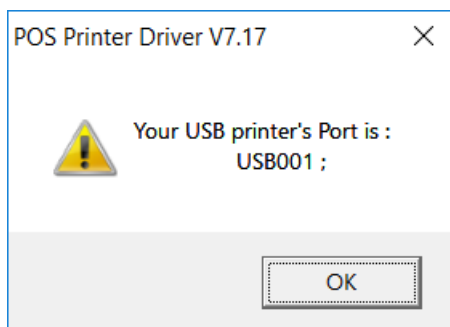

Czasem kliknięcie przycisku „**Check USB Port**” może spowodować wyświetlenie komunikatu o błędzie, który należy zignorować:

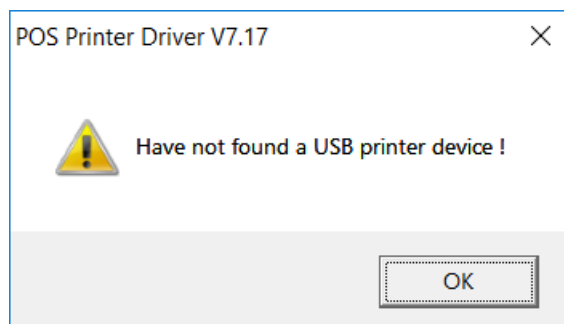

Należy kliknąć przycisk „**Install Now**”. Po zainstalowaniu pojawi się komunikat o pomyślnym zakończeniu operacji:

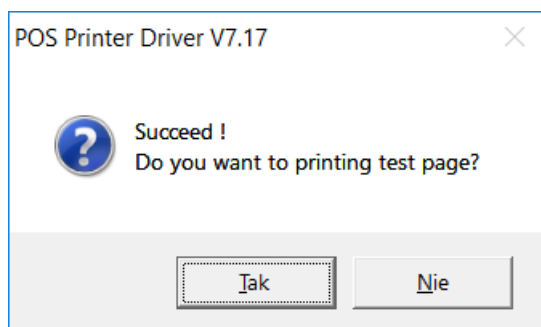

W menu Windows „**Urządzenia i drukarki**” pojawi się ikona zainstalowanej drukarki:

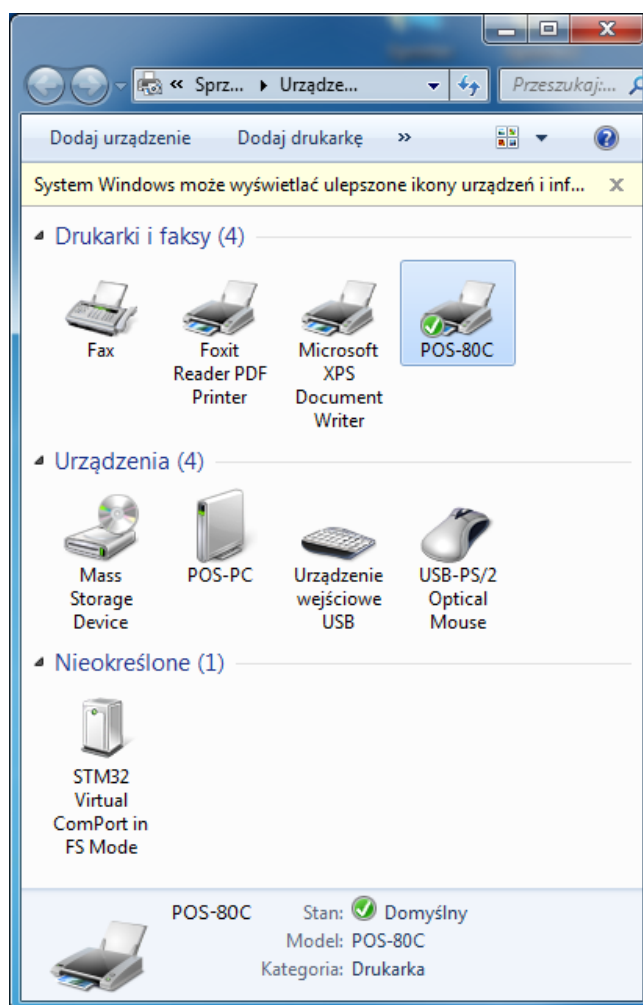

Po zainstalowaniu sterownika w pierwszej kolejności należy sprawdzić, czy dla drukarki ustawiony jest prawidłowy port. W tym celu należy kliknąć prawym przyciskiem myszki na ikonie drukarki POS-80C, z menu kontekstowego wybrać opcję „**Właściwości drukarki**” (*Printer properties*), następnie zakładkę „**Porty**” (*Ports*). Opisywana instalacja dotyczy połączenia przewodem USB, więc należy wybrać wirtualny port USB zgodnie z poniższym rysunkiem:

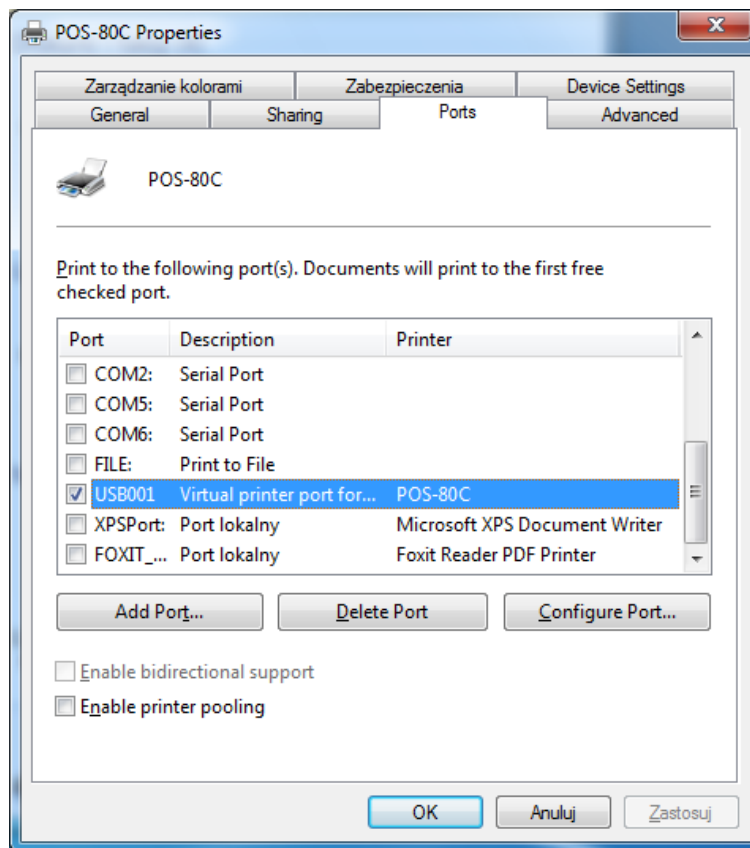

Po zakończeniu instalacji można sprawdzić, czy połączenie z drukarką jest prawidłowe i wydrukować stronę testową. W tym celu należy kliknąć przycisk „**Drukuj stronę testową**” (*Print Test Page*). Jeżeli wszystko jest skonfigurowane poprawnie, drukarka powinna wydrukować przykładowy wydruk z systemu Windows.

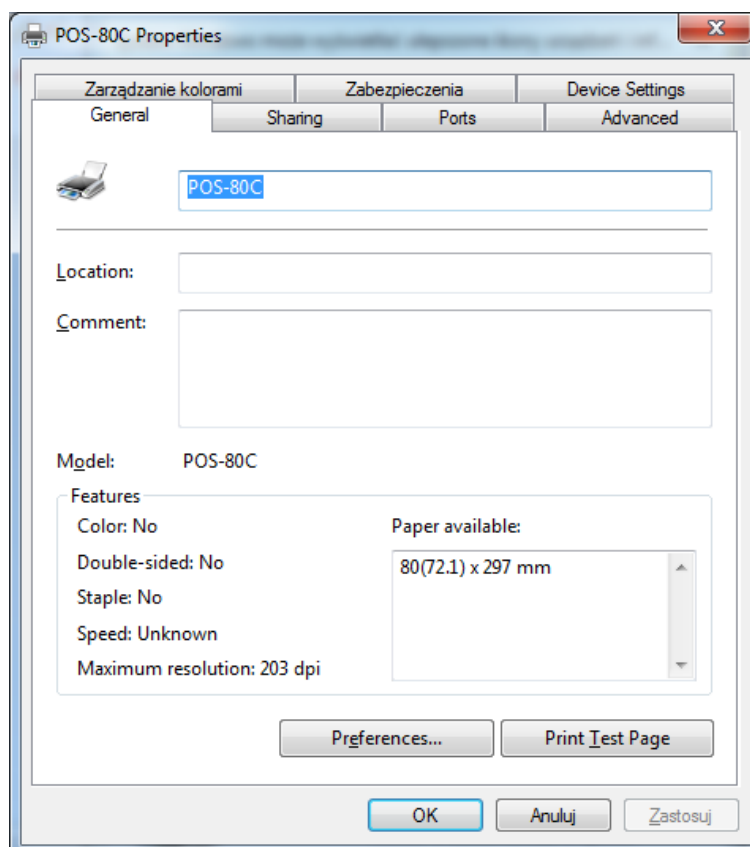

Dodawanie nowej drukarki w przypadku problemów ze standardową instalacją

Jeżeli w trakcie instalacji sterownika drukarki pojawią się problemy a w grupie urządzeń i drukarek nie pojawi się ikona zainstalowanej drukarki, to można skorzystać ze sposobu opisanego poniżej. W tym celu należy otworzyć okienko **Urządzenia i drukarki** (*Printer and devices*) i kliknąć przycisk **Dodaj drukarkę** (*Add printer*). Pojawi się poniżej przedstawione okienko, gdzie należy kliknąć opcję **Dodaj drukarkę lokalną** (*Add a local printer*):

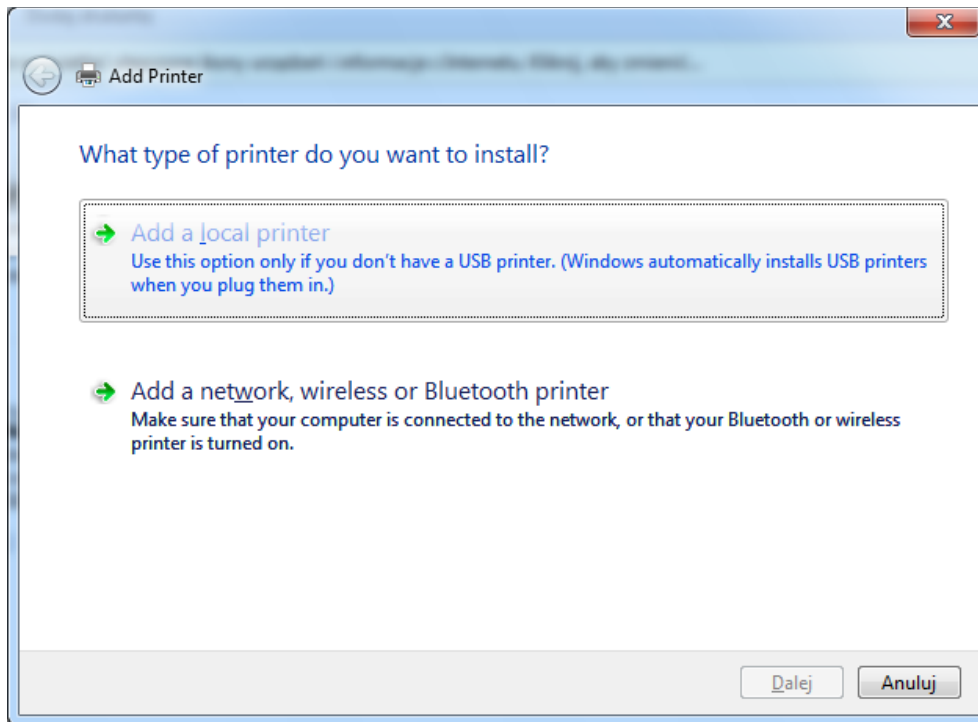

Następnie należy wybrać port, do którego jest podłączona drukarka:

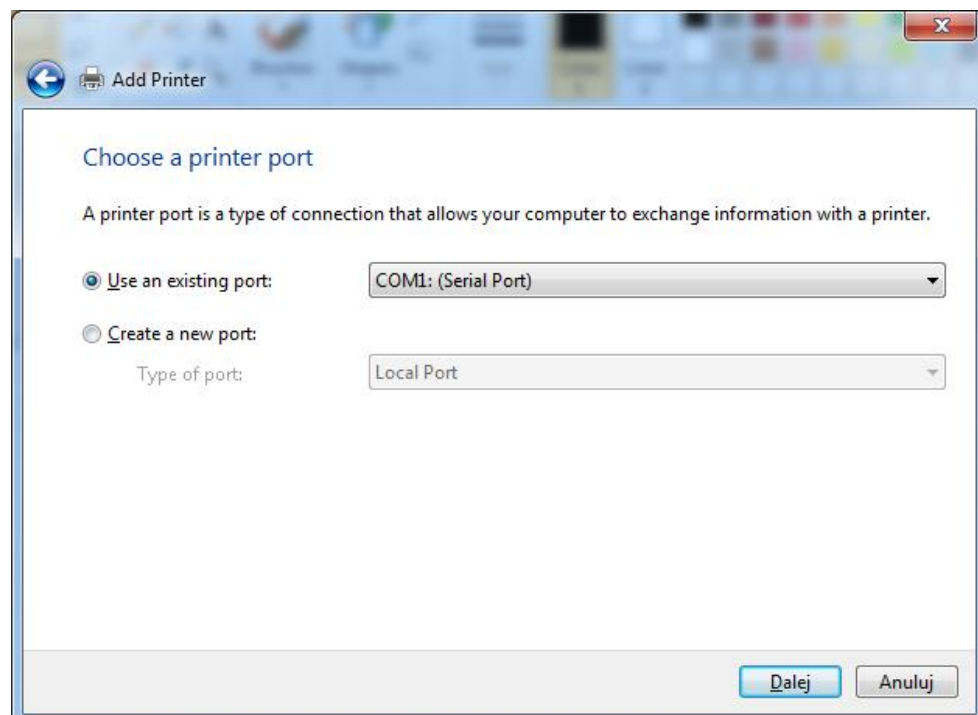

W kolejnym okienku należy wybrać opcję **Z dysku...** (*Have a disk...*):

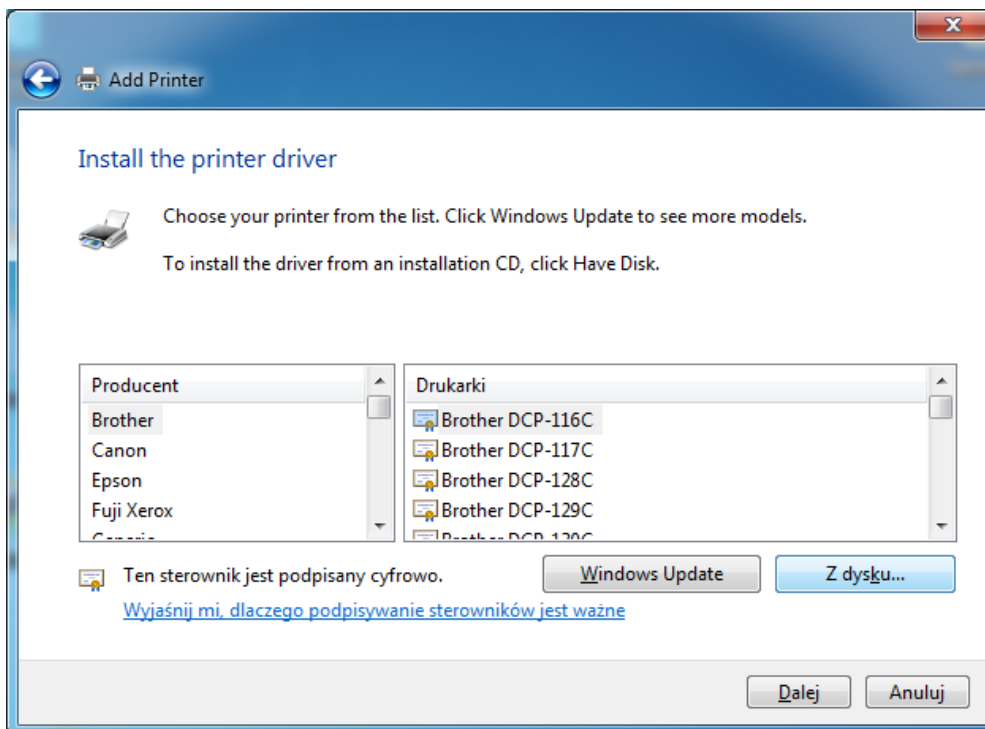

Następnie kliknąć **Przeglądaj...**

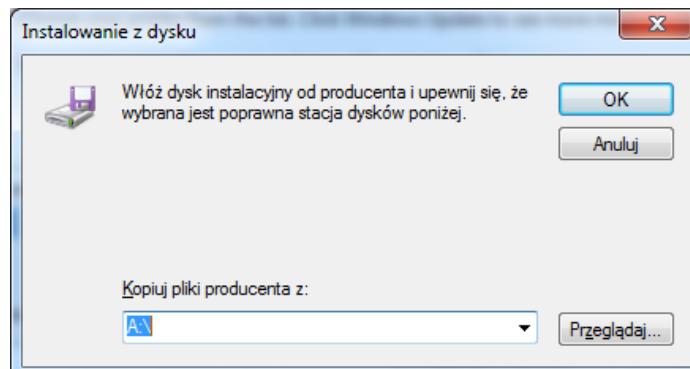

Należy wskazać lokalizację folderu, w którym zostało zainstalowane oprogramowanie dla drukarki:

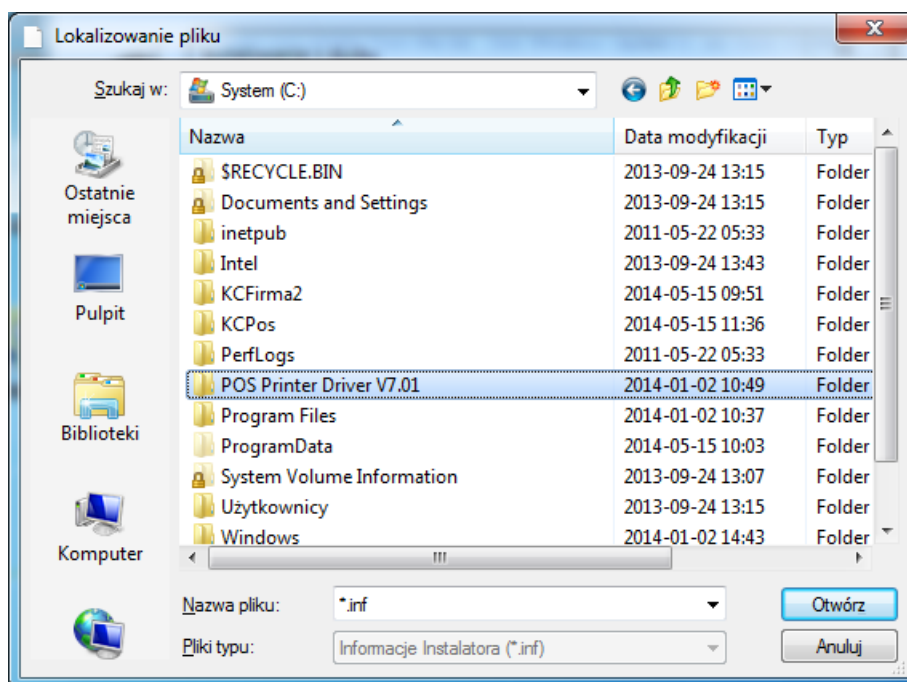

W zależności od zainstalowanego systemu należy wybrać wersję 32-bitową lub 64-bitową:

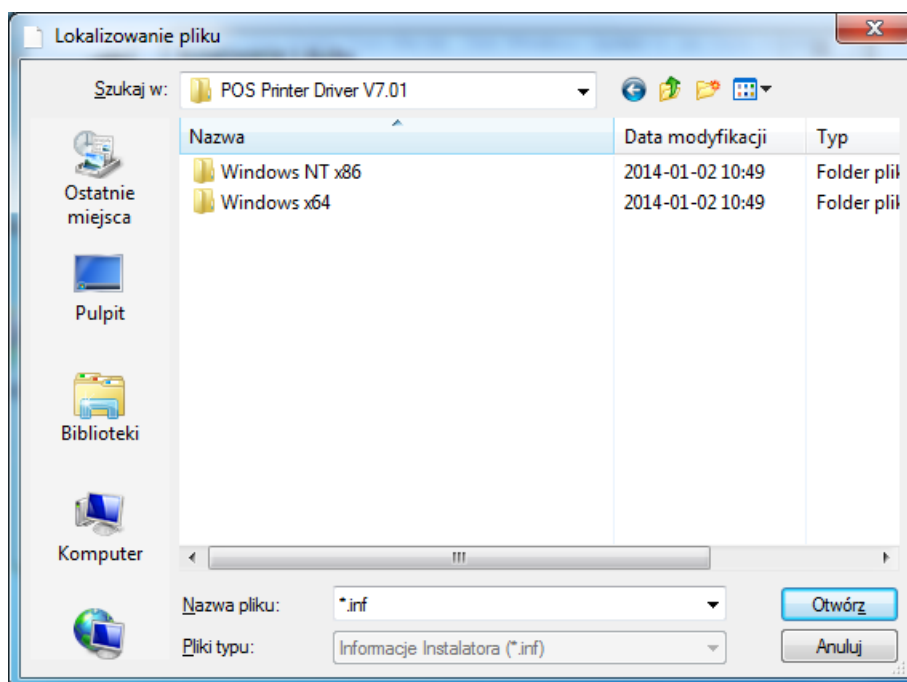

Następnie wskazać plik .INF:

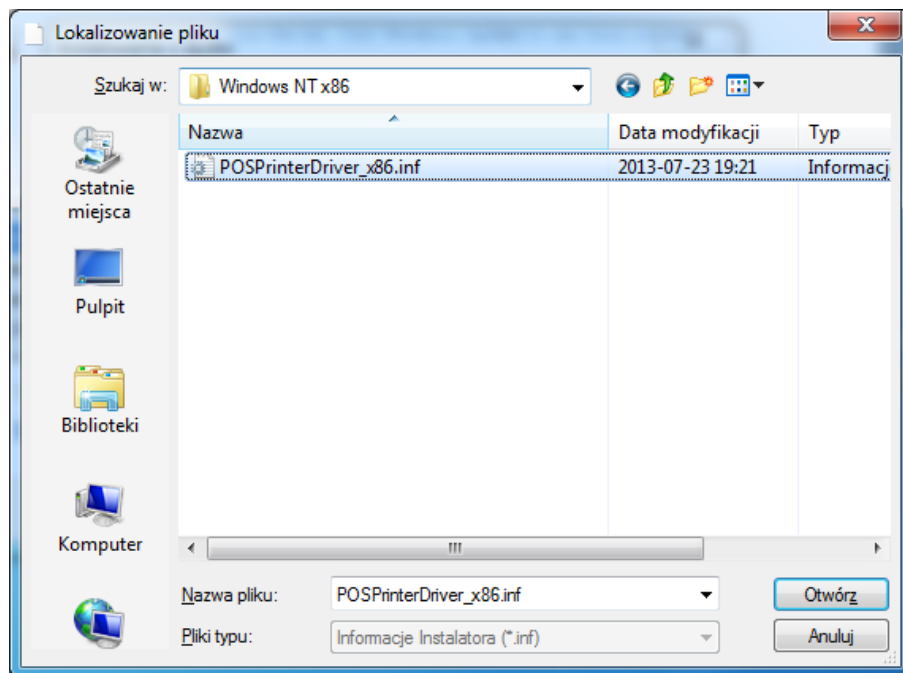

Kliknąć przycisk **OK**:

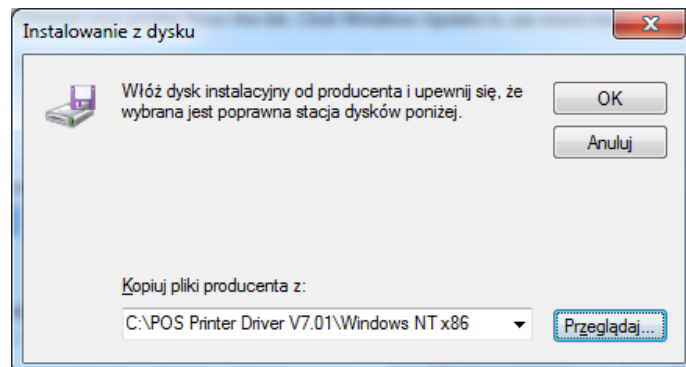

Z listy dostępnych drukarek należy wybrać **POS-80C** przycisk **Dalej**:

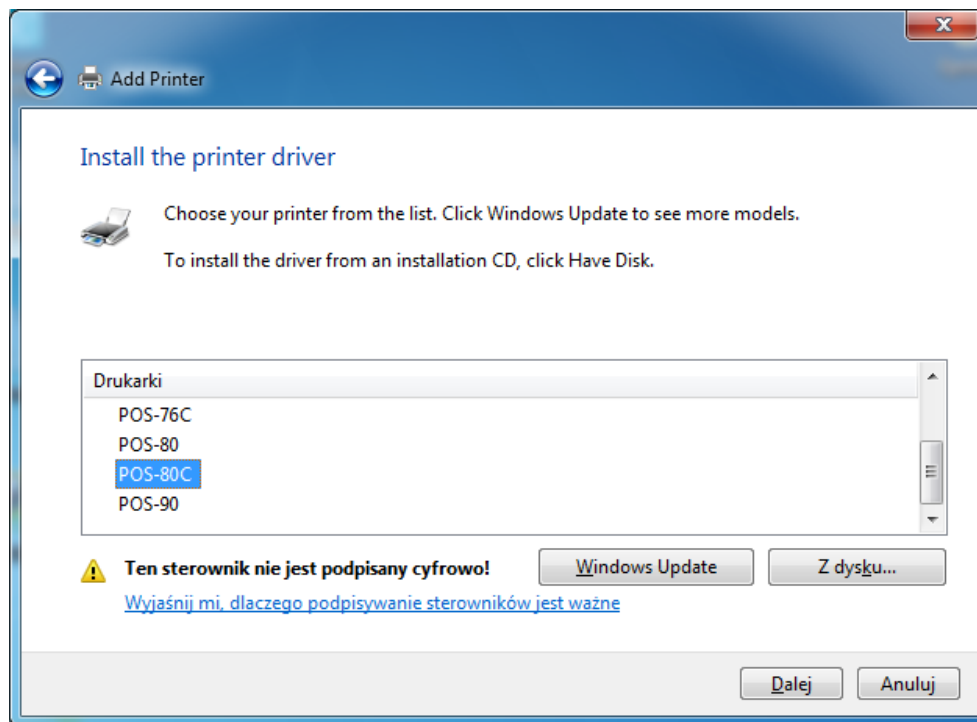

Wpisać nową nazwę drukarki lub pozostawić domyślną:

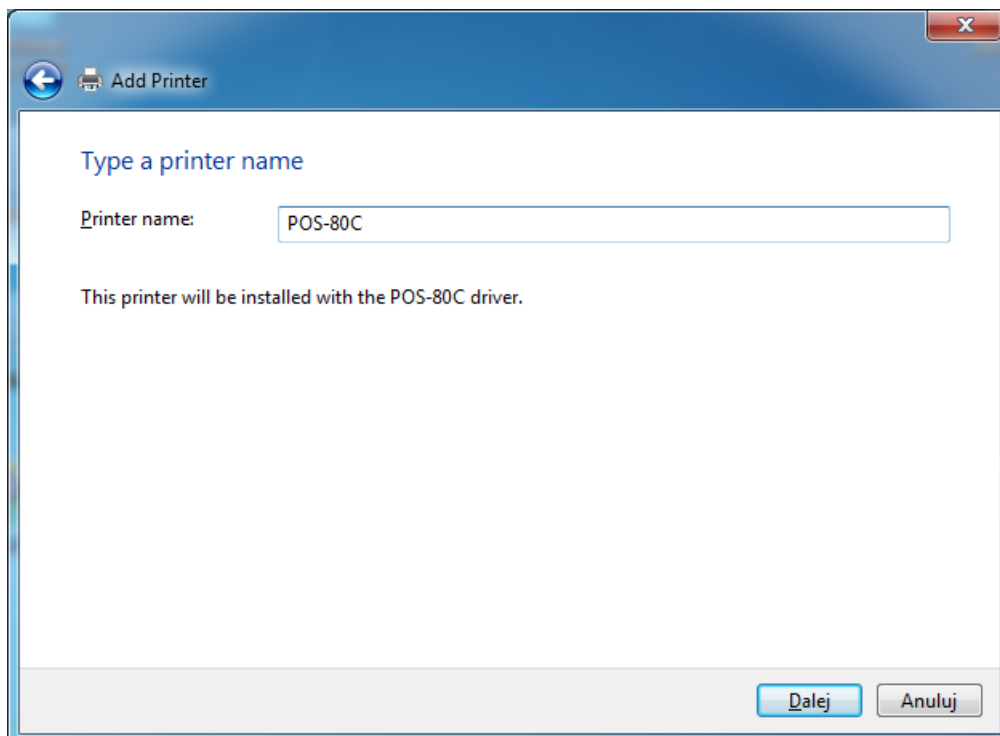

Jeżeli drukarka nie będzie udostępniana w sieci, to można kliknąć przycisk **Dalej**:

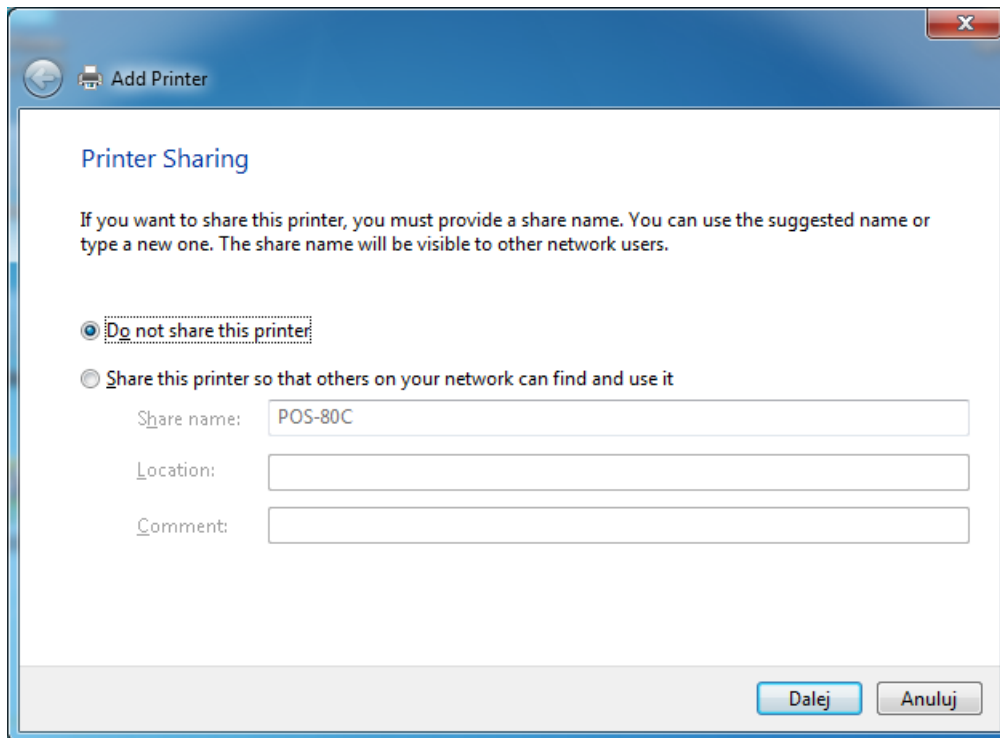

Jeżeli drukarka ma pozostać drukarką domyślną, to należy pozostawić zaznaczoną poniższą opcję:

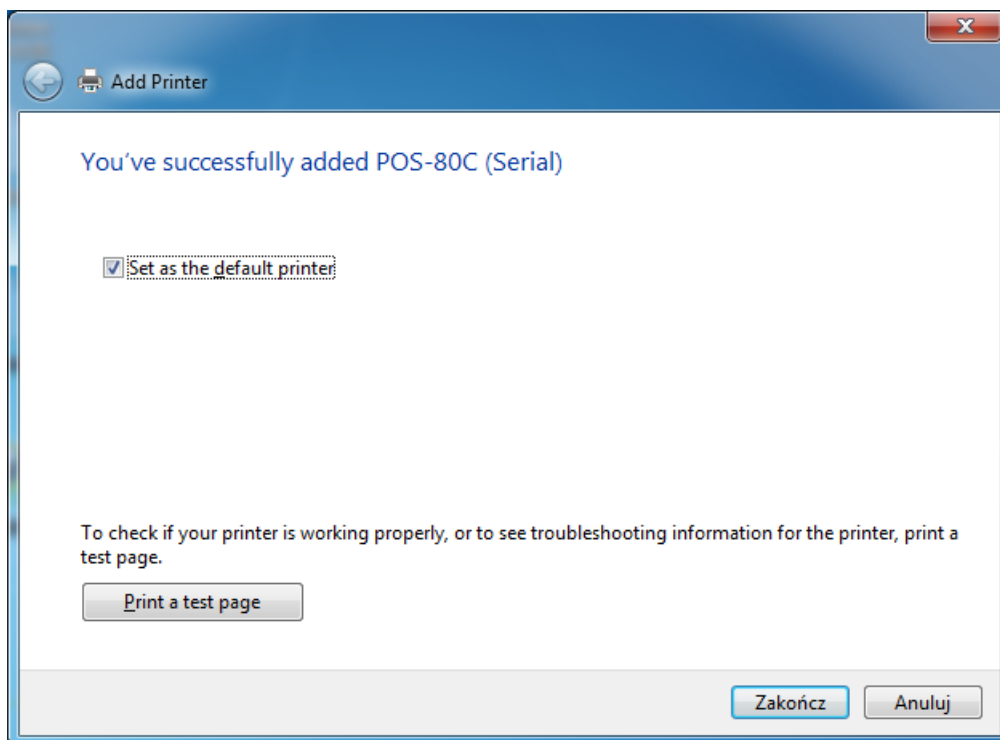

Na tym etapie instalacja drukarki jest zakończona, a w grupie **Urządzenia i drukarki** powinna się pojawić nowa ikona drukarki.

Dodawanie portu IP (połączenie przez interfejs LAN)

Po zainstalowaniu sterownika drukarki, jeżeli do połączenia z drukarką będzie wykorzystywany interfejs LAN, to konieczne jest wcześniejsze dodanie portu TCP/IP zgodnie z poniższą instrukcją. Kliknąć prawym klawiszem myszki na ikonie drukarki i z menu kontekstowego wybrać **Właściwości drukarki** (*Printer properties*), a następnie kliknąć zakładkę **Porty** (*Ports*), kliknąć przycisk **Dodaj port...** (*Add Port...*)

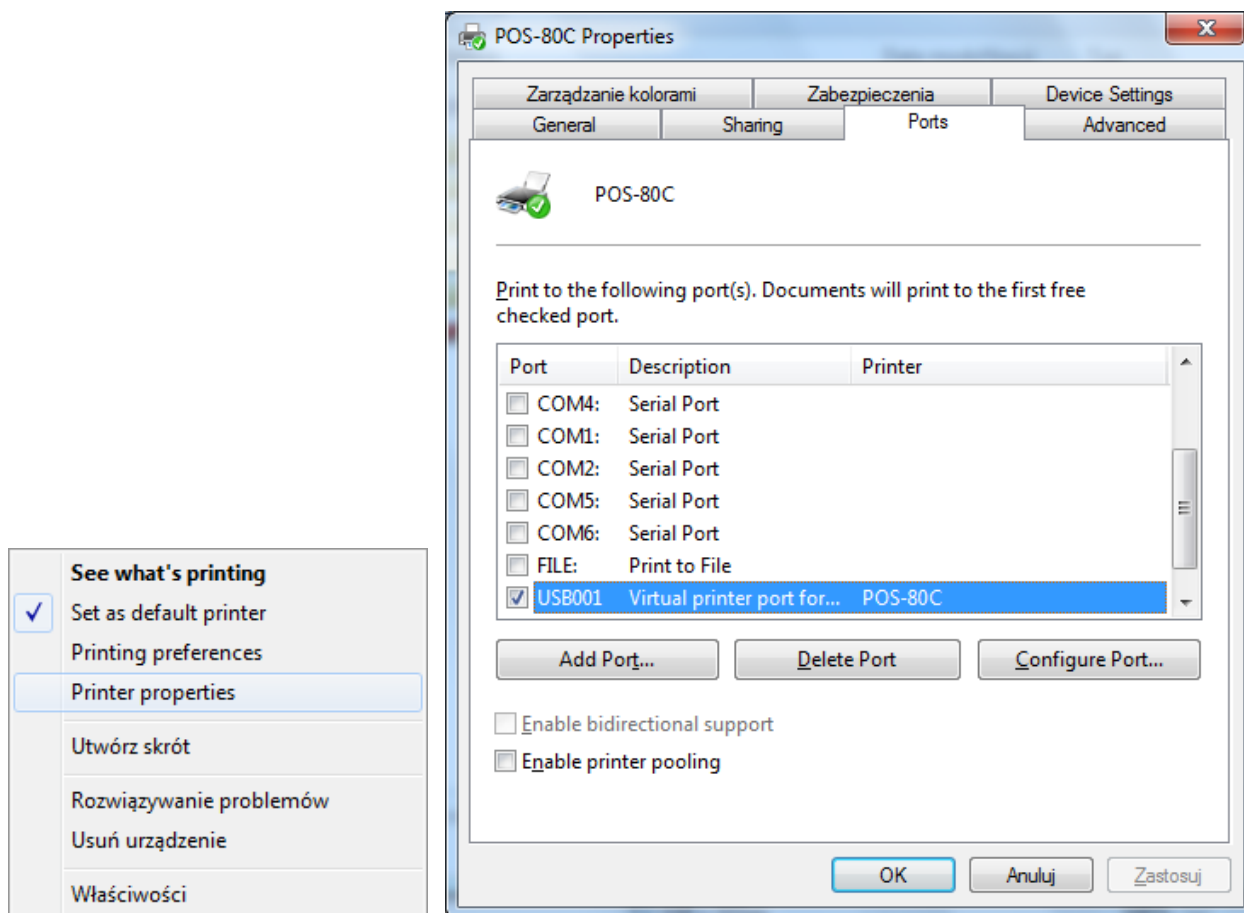

Wybrać opcję **Standard TCP/IP Port** i kliknąć przycisk **Nowy port...** (*New Port...*)

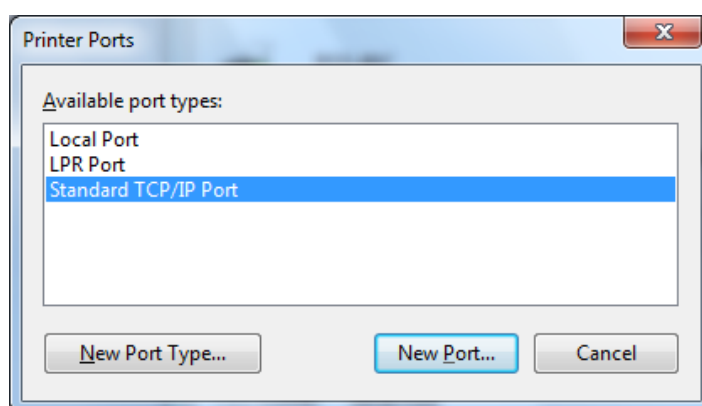

Kliknąć przycisk **Dalej**

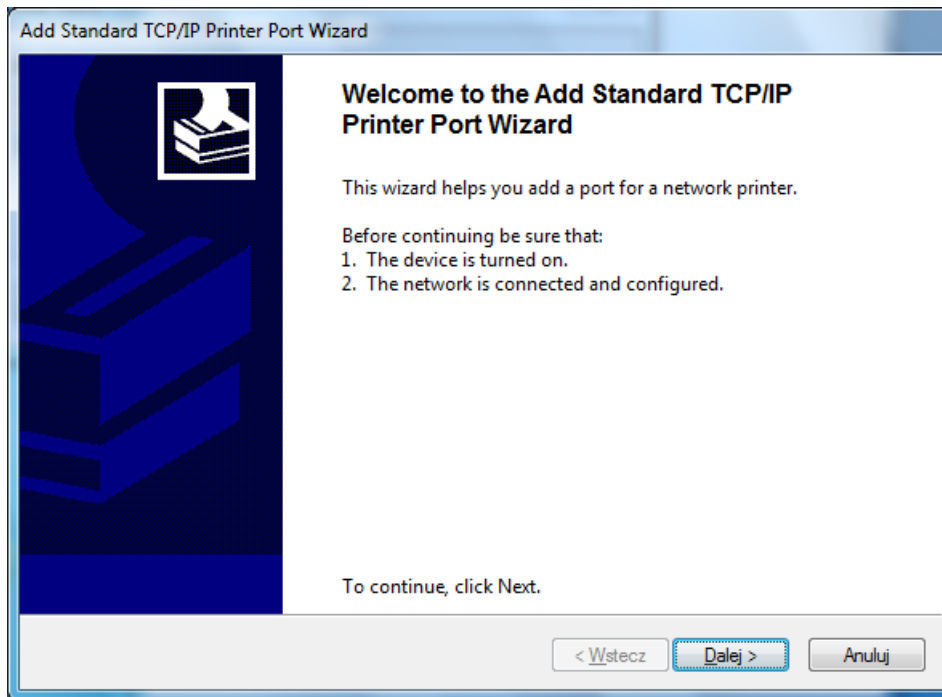

Następnie należy podać adres IP drukarki podłączonej do sieci LAN i kliknąć przycisk **Dalej**

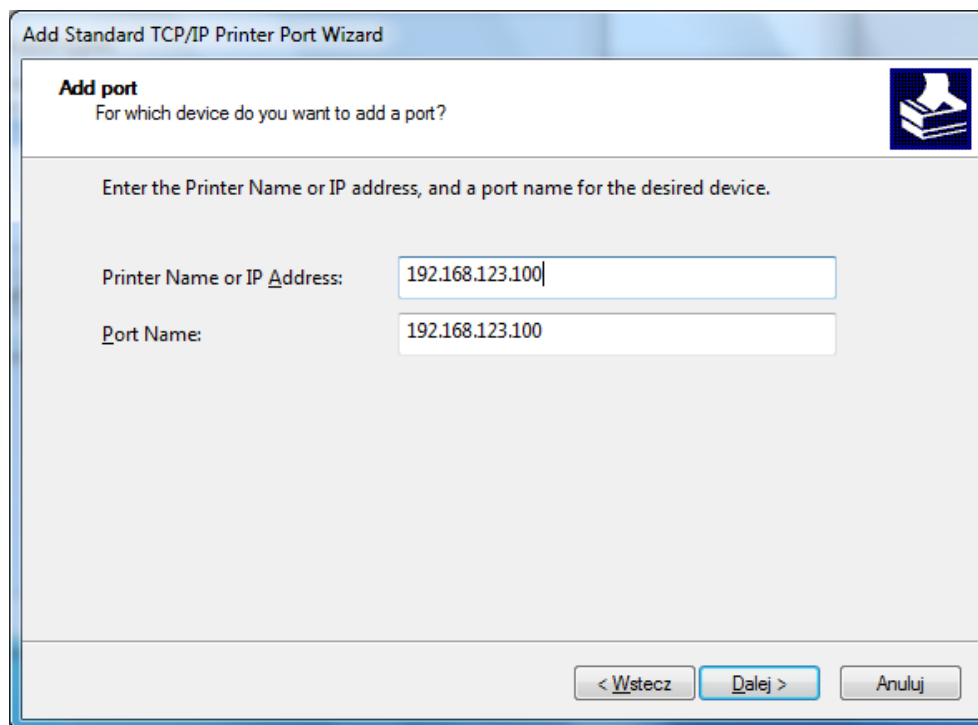

W tym momencie kreator utworzy port TCP/IP. Operacja ta może potrwać kilkanaście sekund:

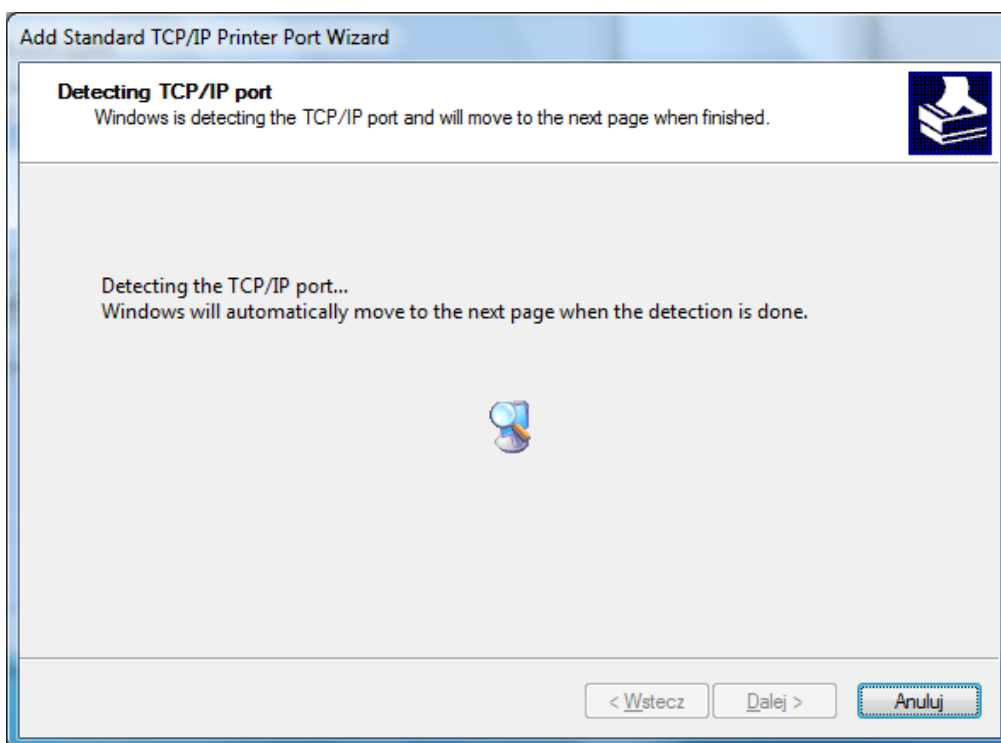

Wybrać opcję **Niestandardowy** (*Custom*) i kliknąć **Ustawienia...** (*Settings...*)

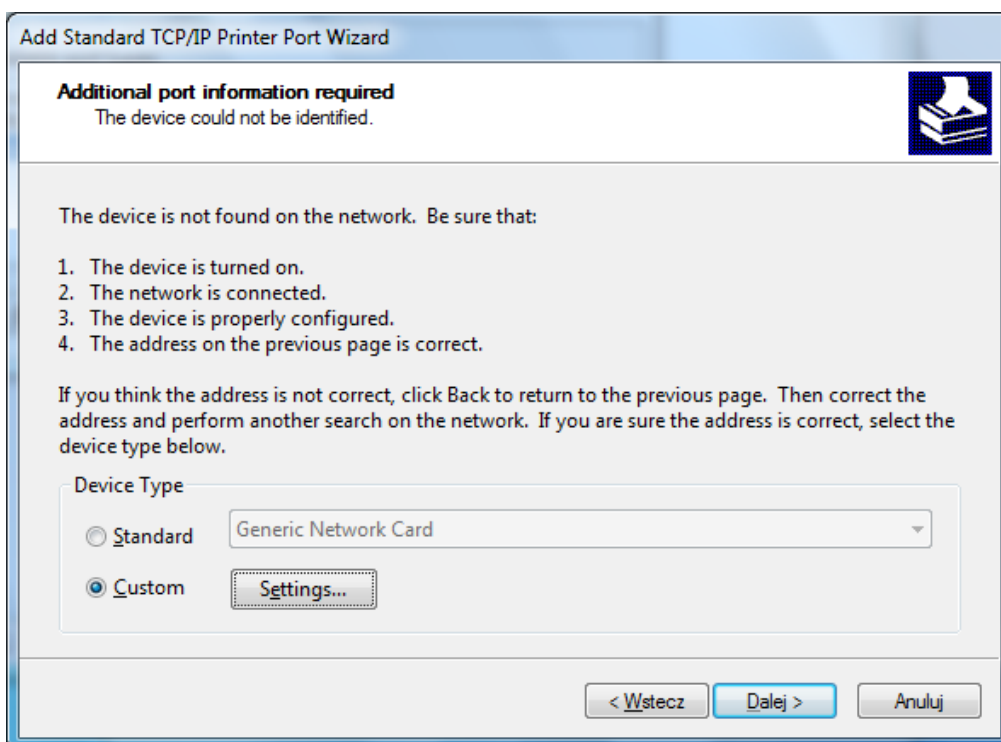

W grupie opcji **Protokół** (*Protocol*) ustawić opcję **Raw**. W grupie opcji **Ustawienia Raw** (*Raw Settings*), w polu **Numer portu** (*Port Number*) ustawić wartość **9100** i przycisk **OK**. a następnie zakończyć ustawienia klikając przycisk **Dalej**.

Kliknąć przycisk **Zakończ** (*Finish*), a następnie **Zamknij** (*Close*)

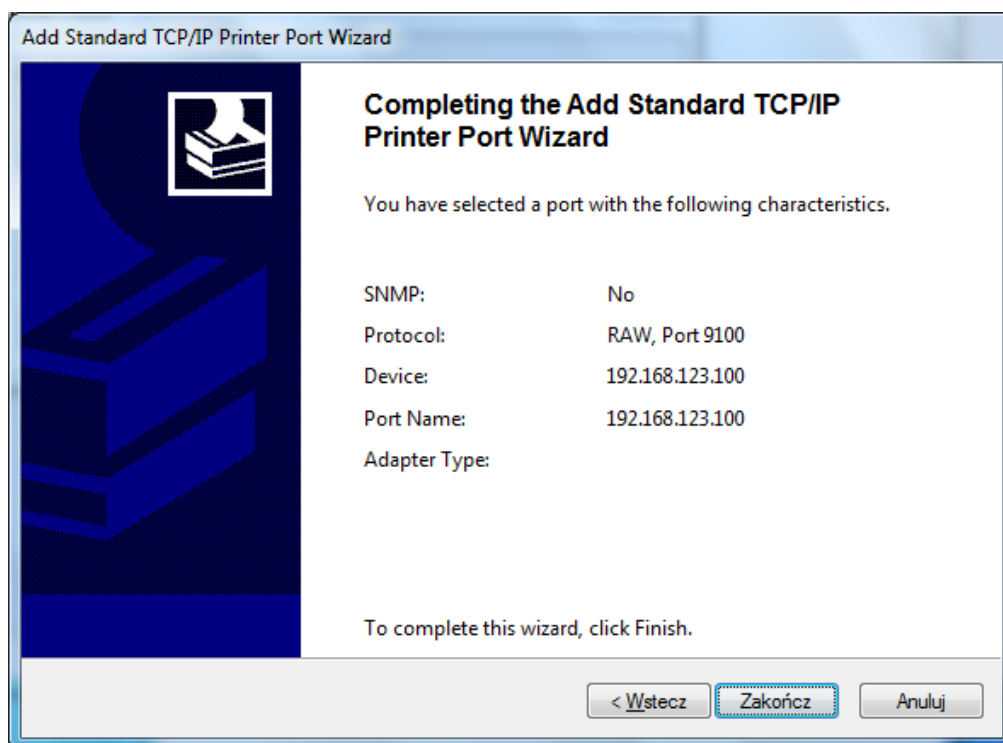

Po wykonaniu powyższych czynności pojawi się nowy port drukarki:

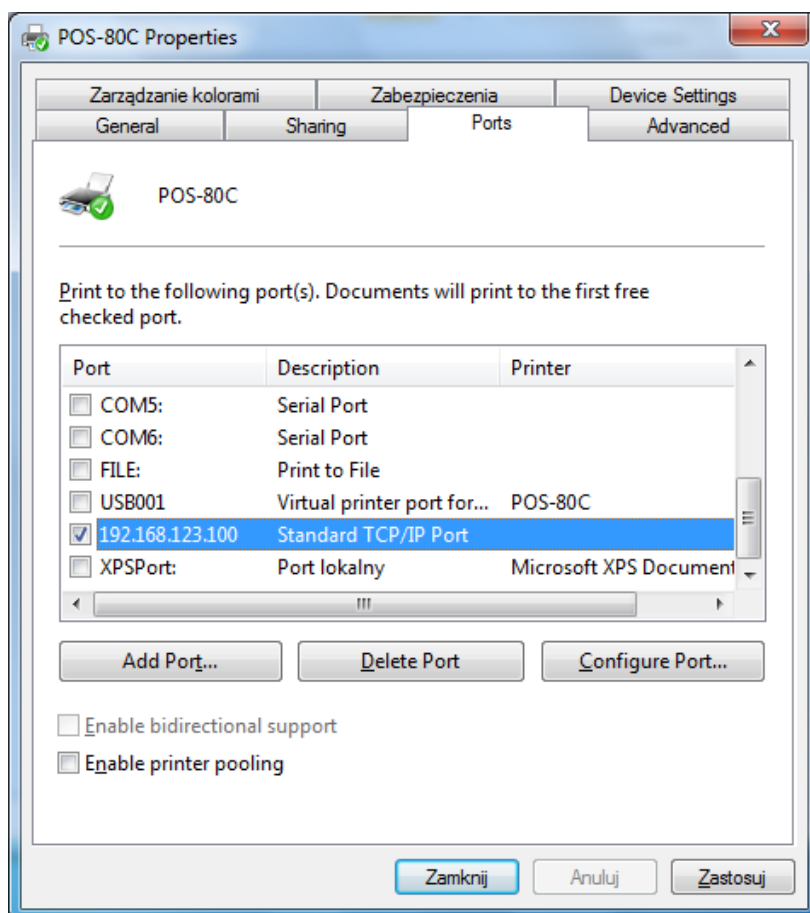

Należy sprawdzić połączenie z drukarką, w tym celu wybrać zakładkę **Ogólne** (*General*) i kliknąć przycisk **Drukuj stronę testową** (*Print Test Page*):

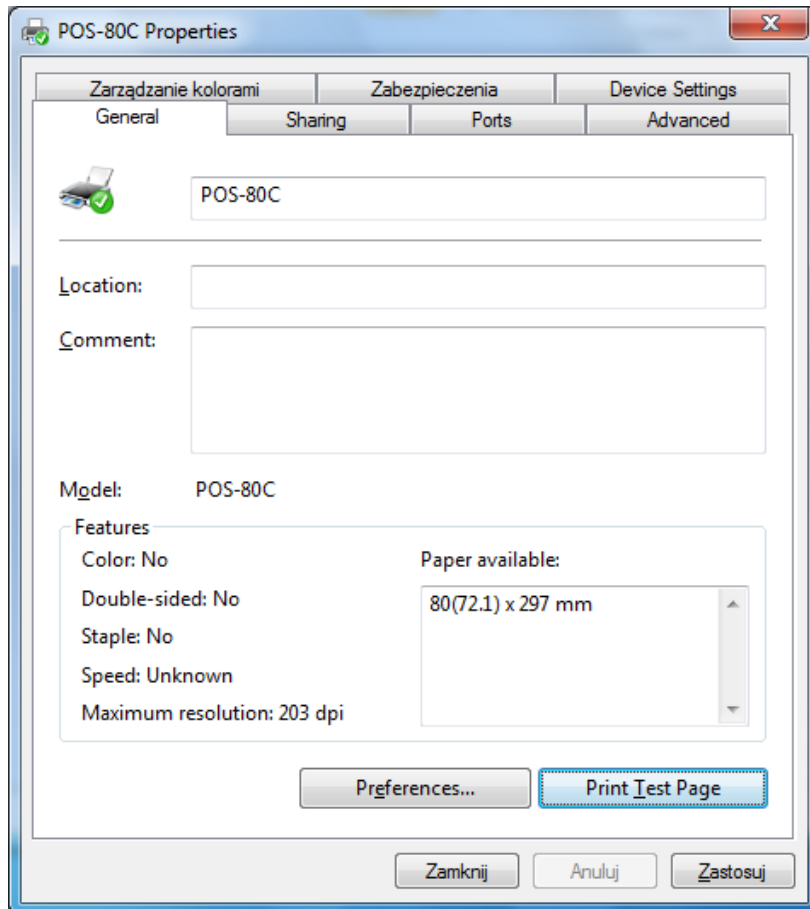

Po zakończeniu instalacji można sprawdzić, czy połączenie sieciowe LAN z drukarką jest prawidłowe i wydrukować stronę testową. W tym celu należy kliknąć przycisk „**Drukuj stronę testową**” (*Print Test Page*). Jeżeli wszystko jest skonfigurowane poprawnie, drukarka powinna wydrukować przykładowy wydruk z systemu Windows.

Ręczna modyfikacja adresu IP drukarki (drukarka połączona przez interfejs LAN)

Przed uruchomieniem programu narzędziowego należy wykonać wydruk testowy, na którym będzie również aktualny adres IP drukarki. W tym celu należy:

- Wyłączyć drukarkę
- Wcisnąć i przytrzymać przycisk wysuwu papieru FEED
- Włączyć zasilanie
- Po ok. 2 sekundach zwolnić przycisk FEED. Drukarka wydrukuje swoje ustawienia oraz testowe zestawy znaków.

Poniżej na obrazku przykładowy wydruk testowy:

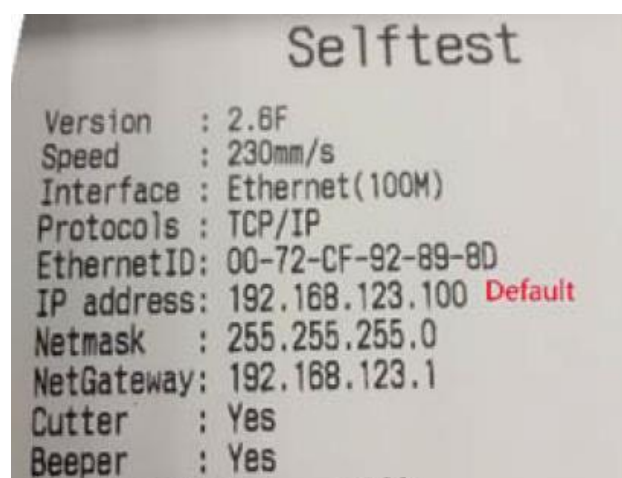

Po sprawdzeniu aktualnego adresu IP drukarki można podłączyć komputer do sieci LAN, w której znajduje się drukarka lub bezpośrednio kablem sieciowym połączyć drukarkę z komputerem. **Uwaga: komputer i drukarka muszą znajdować się w tej samej podsieci lokalnej, aby możliwa była komunikacja pomiędzy urządzeniami.** Jeżeli ustawienia adresów IP komputera i drukarki są prawidłowe, można uruchomić program narzędziowy dostarczony na płycie CD wraz ze sterownikami (**POS-Test V2.1**).

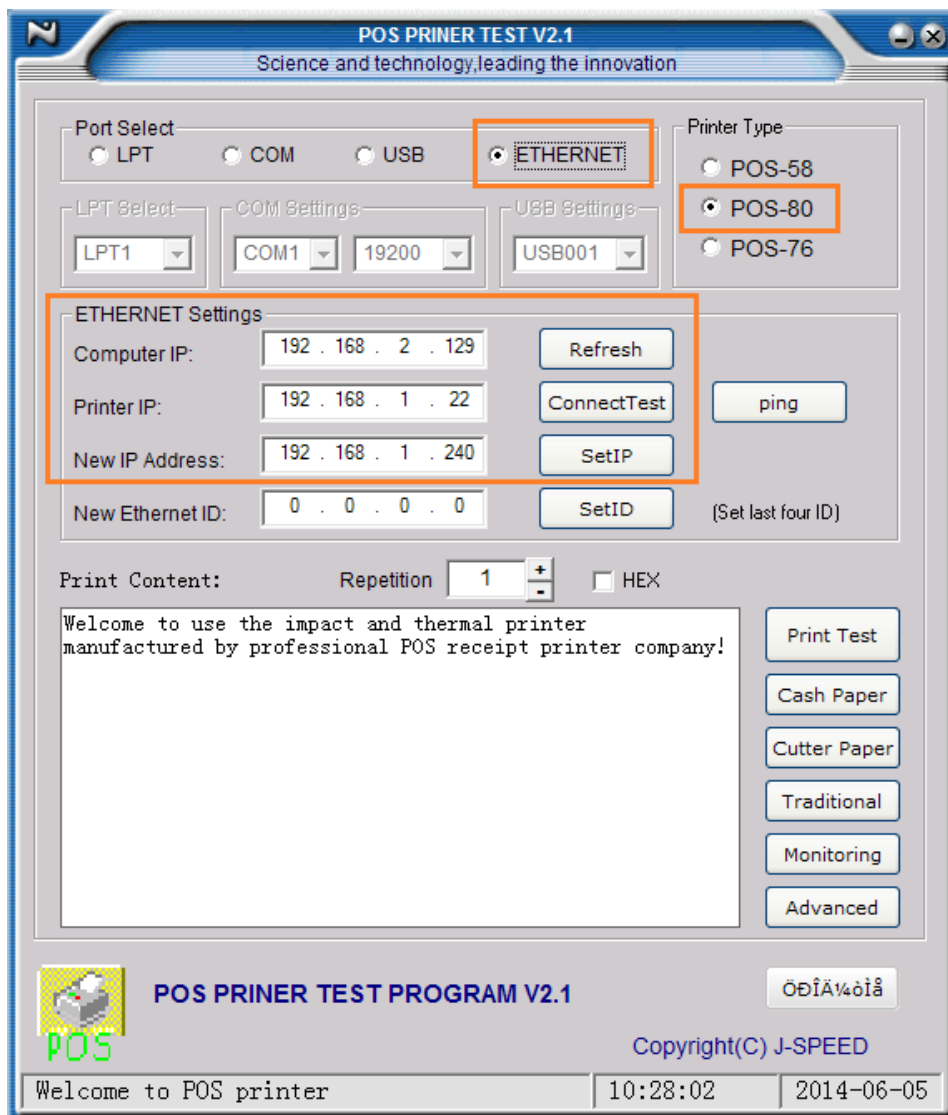

W programie należy prawidłowo skonfigurować opcje:

1. Wybrać port **ETHERNET**
2. Wybrać model drukarki **POS-80**
3. Wpisać lokalny adres komputera (kliknąć przycisk **Refresh**)
4. Wpisać adres IP drukarki (jeżeli adresy komputera i drukarki są w tej samej podsieci, to można kliknąć przycisk **Connect Test**, aby sprawdzić połączenie)
5. Wpisać nowy adres IP drukarki w polu **New IP Address** i kliknąć przycisk **Set IP**. Jeżeli połączenie jest prawidłowe, to po ok. 10 sekundach pojawi się komunikat o pomyślnej zmianie adresu drukarki.

Po zmianie adresu IP można wykonać wydruk testowy drukarki, na którym będzie widniał zmieniony adres IP.

Przeglądanie parametrów drukarki przez przeglądarkę internetową (drukarka połączona przez interfejs LAN)

W przypadku, gdy drukarka jest podłączona z wykorzystaniem interfejsu sieciowego Ethernet, to pewne parametry drukarki można zmieniać w wygodny sposób przy pomocy przeglądarki internetowej. Aby uzyskać połączenie z drukarką, komputer musi znajdować się w tej samej podsieci. Aktualny adres IP drukarki można sprawdzić następująco:

- Wyłączyć drukarkę
- Wcisnąć i przytrzymać przycisk wysuwu papieru FEED
- Włączyć zasilanie
- Po ok. 2 sekundach zwolnić przycisk FEED. Drukarka wydrukuje swoje ustawienia oraz testowe zestawy znaków.

Na wydruku testowym podane są różne parametry transmisji szeregowej, a także interesujący nas adres IP. Wpisując ten adres w przeglądarce internetowej na komputerze podłączonym do sieci LAN razem z drukarką, powinna się pojawić następująca strona:

Ekran „Information”

Na tym ekranie przedstawione są takie dane, jak MAC karty sieciowej drukarki, jej aktualny adres IP, czy też informacja o włączonym lub wyłączonym dynamicznym przydzielaniu adresu IP.

Ethernet WebConfig Version 1.02

Mac Address	00-33-56-67-62-67
IP Address	192.168.8.12
Subnet Mask	255.255.255.0
Gate Way	192.168.8.1
DHCP	Disabled
DHCP Timeout	90

At the bottom right of the main content area is a 'Refresh' button.

Ekran „Configuration”

Użytkownik ma możliwość zmiany przydzielania adresu IP (dynamiczny / statyczny). W tym celu należy wybrać odpowiednią opcję i wypełnić pola adresacji sieciowej w przypadku wybrania adresu statycznego.

Ethernet WebConfig Version 1.02

Ekran „Printer Status”

W trakcie pracy drukarki mogą wystąpić sytuacje, w których druk jest niemożliwy (np. brak papieru). Poprzez tę stronę można sprawdzić aktualny status drukarki, klikając przycisk „Refresh”.

Ethernet WebConfig Version 1.02

Ekran „Printer Test”

Korzystając z tego ekranu można wykonać wydruk testowy lub sprawdzić funkcjonowanie obcinacza.

Ethernet WebConfig Version 1.02

Print Content		In the dialog box input print content(Max 1024 characters)
<ul style="list-style-type: none">• Information• Configuration• Printer Status• Printer Test <input type="button" value="Restart"/>	Przykładowy tekst wydruku testowego Przykładowy tekst wydruku testowego Przykładowy tekst wydruku testowego Przykładowy tekst wydruku testowego Przykładowy tekst wydruku testowego Przykładowy tekst wydruku testowego Przykładowy tekst wydruku testowego	
	<input type="checkbox"/> HI	
<input type="button" value="Cash Open"/>		<input type="button" value="Cutter Paper"/>
<input type="button" value="Print Test"/>		

Program diagnostyczny

Na płycie CD dołączonej do drukarki oprócz sterowników dostępny jest program diagnostyczny, który zawiera również szereg opcji pozwalających na zmianę dosyć istotnych parametrów jak strona kodowa, czy logo zapisywane w pamięci drukarki. Poniżej przedstawiony jest ekran główny programu diagnostycznego.

Konfiguracja programu POS-Test v2.1 w przypadku problemów z połączeniem przez port USB

1. Otworzyć plik CONFIG.INI, który znajduje się w folderze programu POS-Test i sprawdzić, czy istnieje wpis: **USB001(lub USB002/USB003)=0483 5743.**
2. Jeżeli takiego wpisu nie ma, lub USB001/002/003 już są wykorzystane, należy dodać zapis **USB004=0483 5743.**
3. Uruchomić program POS-Test v2.1 i wybrać właściwy port.

Poniżej na rysunku przykładowa konfiguracja:

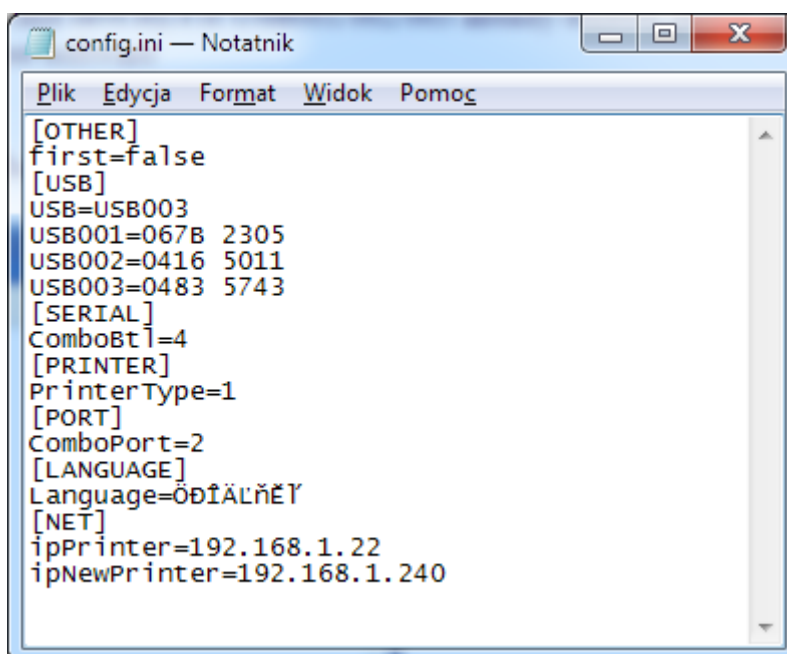

```
config.ini — Notatnik
Plik  Edycja  Format  Widok  Pomoc
[OTHER]
first=false
[USB]
USB=USB003
USB001=067B 2305
USB002=0416 5011
USB003=0483 5743
[SERIAL]
ComboPort=4
[PRINTER]
PrinterType=1
[PORT]
ComboPort=2
[LANGUAGE]
Language=ODĚJALŇĚT
[NET]
ipPrinter=192.168.1.22
ipNewPrinter=192.168.1.240
```

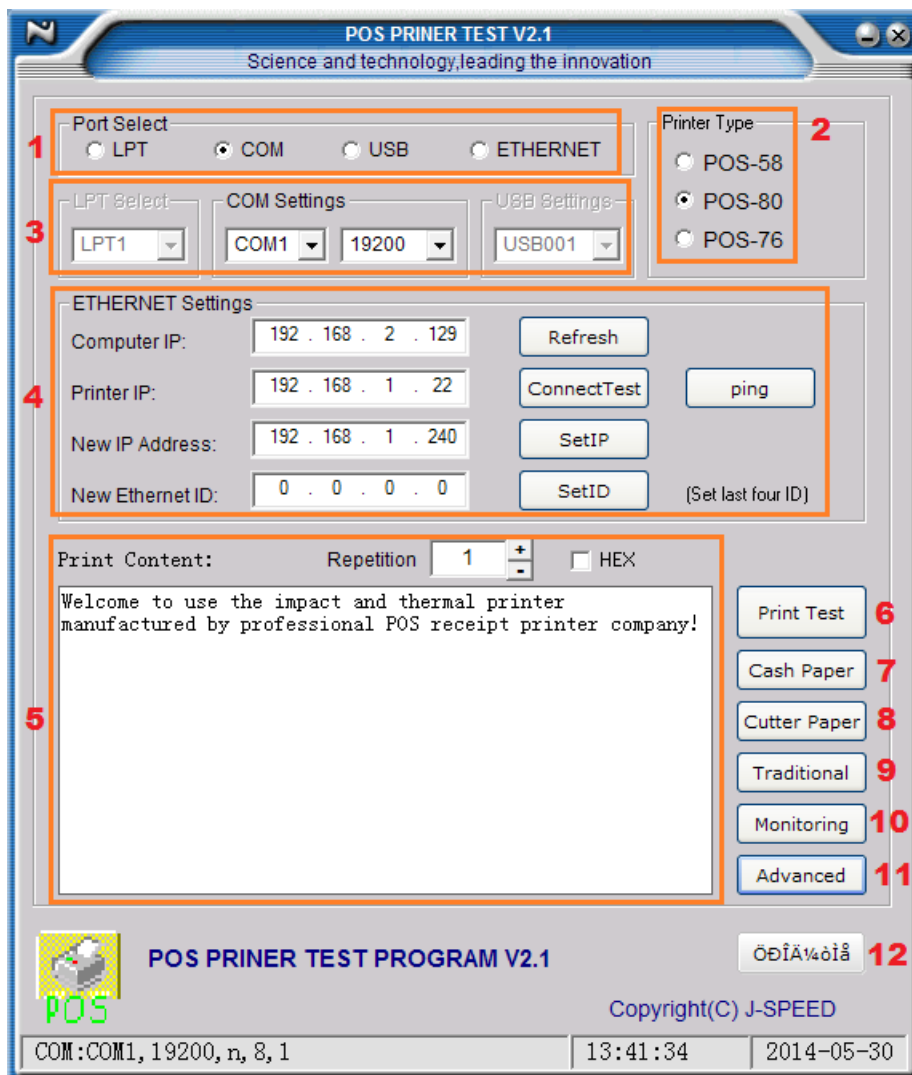

1. Port Select (Wybór portu)

Użytkownik ma możliwość wyboru portu, przez który podłączona jest drukarka. Ten model pozwala na korzystanie z portu szeregowego, USB lub sieciowego (LAN).

2. Printer type (model drukarki)

W grupie opcji **Printer Type** należy wybrać POS-80).

3. COM settings (Ustawienia portu szeregowego)

UWAGA: W przypadku portu szeregowego należy pamiętać o prawidłowym ustawieniu szybkości transmisji, która będzie odpowiadać zarówno szybkości ustawionej w drukarce, jak i szybkości portu szeregowego w komputerze.

4. Ethernet Settings (Ustawienia sieciowe)

Umożliwia konfigurację interfejsu sieciowego, jego właściwości, adresu IP oraz wykonanie testu połączenia.

Refresh: odświeża i pobiera aktualny adres IP komputera, który następnie wyświetlony zostanie w okienku z komunikatem IP.

Connect test: należy wpisać aktualny adres IP drukarki i kliknąć przycisk Connect Test, aby sprawdzić, czy połączenie z drukarką jest prawidłowe. Można również użyć przycisku Ping, który wywołuje standardową funkcję Windows, sprawdzającą dostępność urządzenia pod wskazanym adresem IP. W przypadku braku połączenia z drukarką pojawi się komunikat:

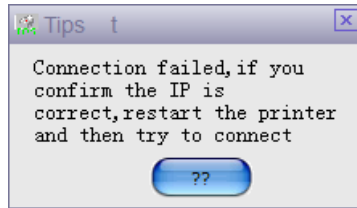

Set IP: w tym polu należy podać aktualny adres IP drukarki znajdującej się w sieci.

Set ID: w tym polu można podać nowy adres sprzętowy (MAC) urządzenia. Uwaga: nie jest zalecana zmiana domyślnych ustawień tego parametru w drukarce. W razie konieczności wprowadzić ostatnie 4 cyfry.

5. Print Test Content (Zawartość wydruku testowego)

W tym okienku można wpisać przykładowy tekst, który pojawi się na wydruku testowym.

Repeat times: klikając przycisk +/- można zmienić liczbę powtórzeń przykładowego tekstu, który będzie znajdował się na wydruku tekstowym. Liczbę powtórzeń można też wpisać ręcznie.

Hex: umożliwia wydrukowanie wprowadzonej zawartości jako kodu paskowego.

6. Print Test (Wydruk testowy)

Służy do wykonania wydruku testowego.

7. Cash paper

Służy do wysłania sygnału otwierającego szufladę podłączoną do drukarki.

8. Cutter Paper (Obcinacz papieru)

Służy do wykonania testu obcinacza papieru.

9. Traditional Chinese test

Służy do wykonania wydruku testowego chińskich znaków diakrytycznych.

10. Status monitor

Wyświetla okienko monitora statusu drukarki. W zależności od bieżącej aktywności drukarki jej stan sygnalizowany jest zaświeceniem się odpowiedniego wskaźnika.

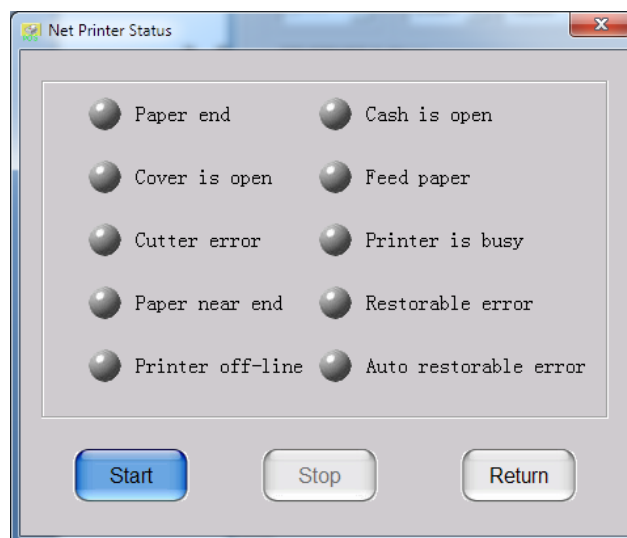

11. Advanced (Opcje zaawansowane)

Wywołuje dodatkowe menu zaawansowanych opcji drukarki. Poniżej przedstawiony został opis funkcji, które dotyczą wyłącznie tego modelu drukarki.

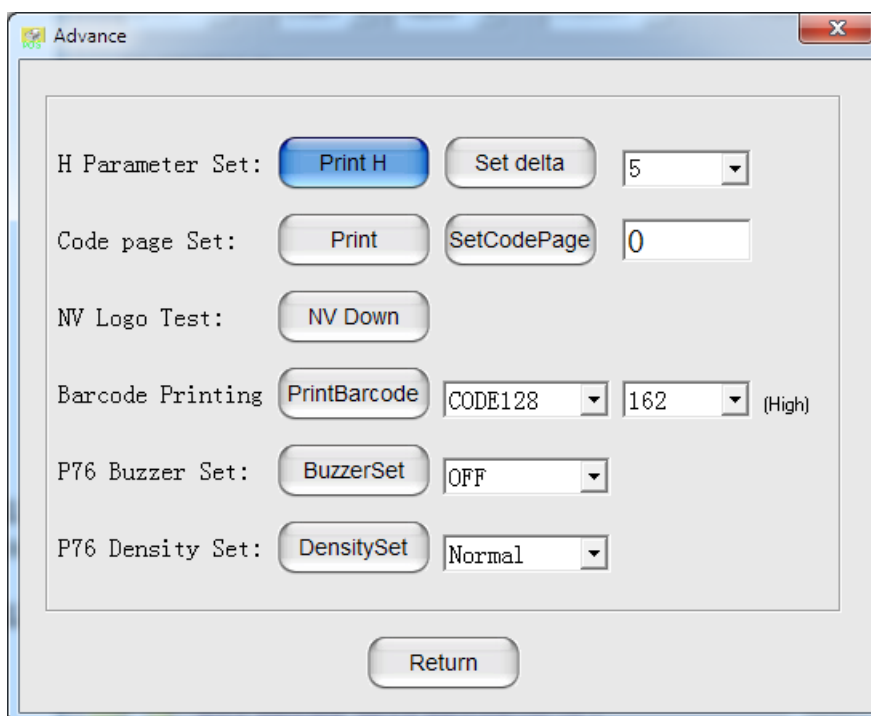

Code page Set: Umożliwia ustawienie na drukarce właściwej strony kodowej, co jest szczególnie istotne, gdy drukarka jest skonfigurowana do pracy w trybie tekstowym (ustawiony w systemie Windows sterownik *Generic Text*).

```
Code Page:
0:PC437(Std.Europe)    1:(Katakana)
2:PC850(Multilingual) 3:PC860(Portugal)
4:PC863(Canadian)     5:PC865(Nordic)
6:(West Europe)       7:(Greek)
8:(Hebrew)            9:(East Europe)
10:(Iran)             16:(WPC1252)
17:PC866(Cyrillic#2) 18:PC852(Latin2)
19:(PC858)            20:(IranII)
21:(Latvian)          22:(Arabic)
23:(PT1511251)       24:(PC747)
25:(WPC1257)         27:(Vietnam)
28:(PC864)           29:(PC1001)
30:(Uigur)           31:(Hebrew)
32:WPC1255(Israel)   255:(Thai)
```

Ustawienie strony kodowej polega na wpisaniu numeru tej strony i kliknięciu przycisku **Set Code Page**. Dla większości programów używanych w Polsce można ustawić stronę kodową Latin2, czyli wybrać stronę nr 18.

NV Logo Test: Opcja ta pozwala zapisać w nieulotnej pamięci drukarki graficzne logo, które następnie można wybrać w sterowniku drukarki, aby pojawiało się na każdym wydruku w określonej pozycji (górną, dół, itp.)

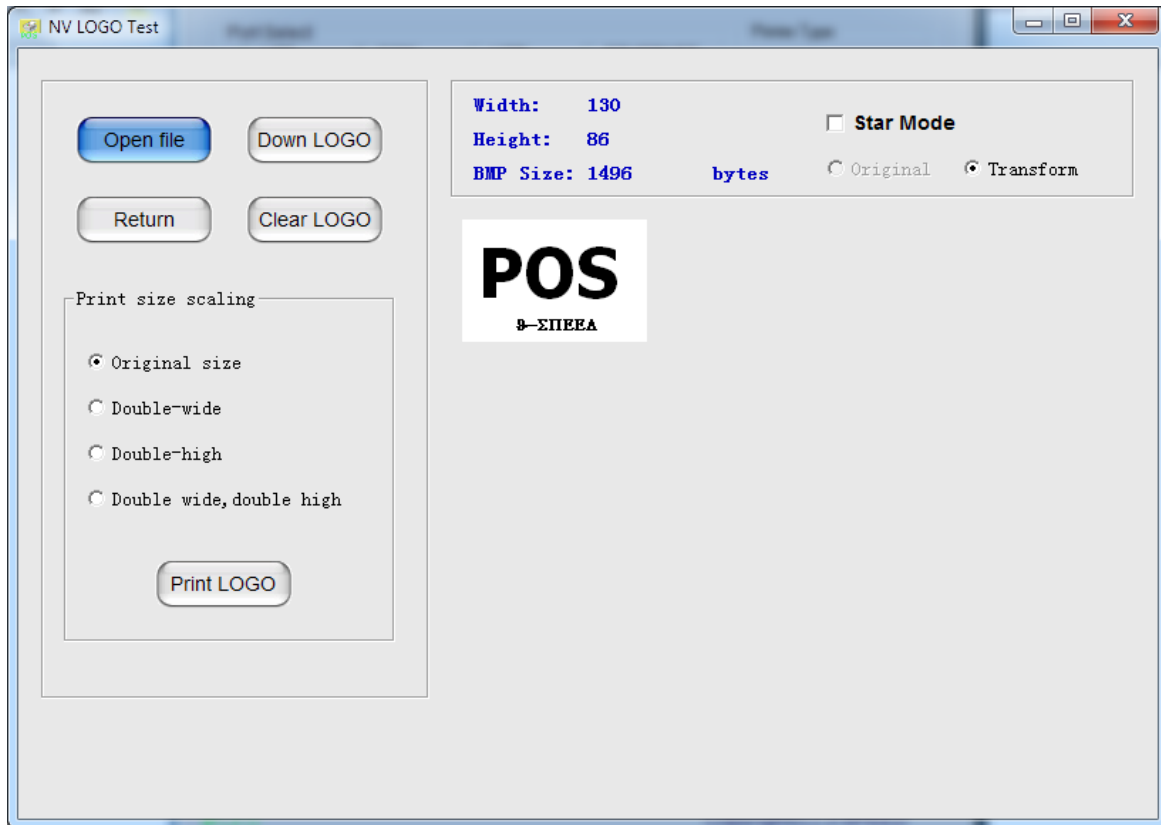

- **Open file:** otwiera plik BMP z logo
- **Down LOGO:** zapisuje logo w pamięci drukarki
- **Clear LOGO:** usuwa logo z pamięci
- **Print LOGO:** wykonuje testowy wydruk logo

Zmiana funkcji sterownika drukarki

Sterownik drukarki pozwala na zmianę sposobu działania lub włączenie funkcji takich jak obcinacz papieru, sygnalizacja dźwiękowa wydruku, wysuwanie papieru lub wydruk logo. W celu włączenia wybranej funkcji należy kliknąć prawym przyciskiem myszki na ikonie drukarki i z menu kontekstowego wybrać **Właściwości drukarki** (*Printer properties*).

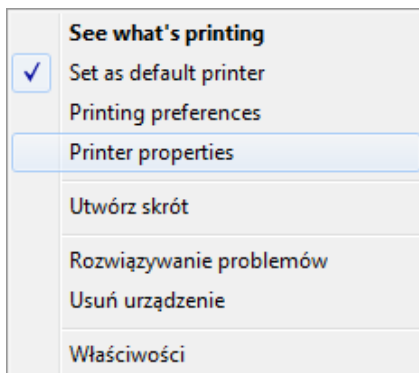

Na wyświetlonym okienku należy wybrać zakładkę **Ustawienia urządzenia** (*Device Settings*).

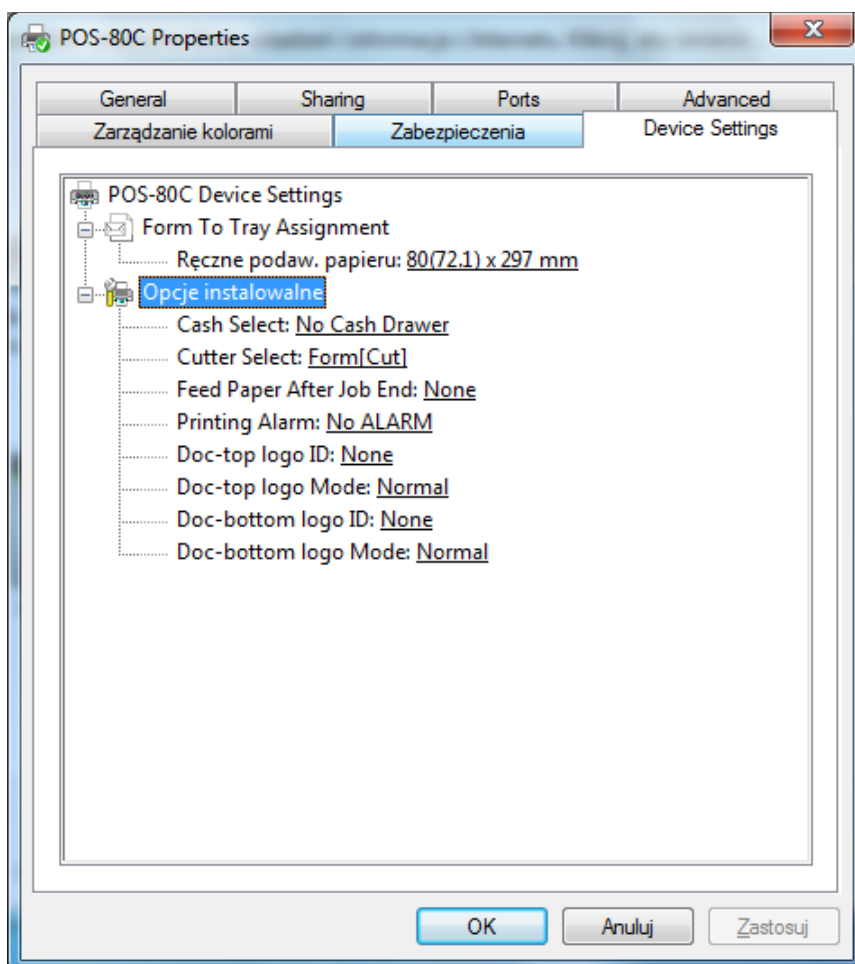

Na wyświetlonej liście znajduje się grupa opcji o nazwie „**Opcje instalowalne**”. Służą one do aktywacji dodatkowych funkcji drukarki:

- **Cash Select** – generowanie impulsu otwierającego szufladę kasową. Uwaga: opcja ta dotyczy tylko szuflad potrafiących obsłużyć sygnał generowany przez drukarkę

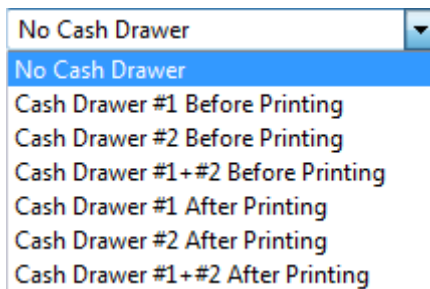

- **Cutter Select** – aktywacja obcinacza papieru i sposobu jego działania

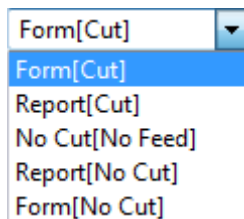

- **Feed Paper After Job End** – wysuwanie papieru po zakończeniu drukowania o zadaną długość

- **Printing Alarm** – sygnalizacja dźwiękowa wydruku (np. przed lub po wydruku)

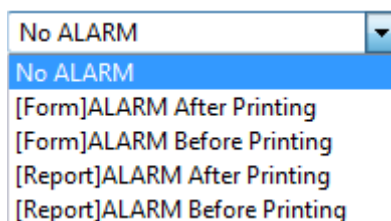

- **Doc-top logo ID, Doc-bottom logo ID** – wybór graficznego logo (jego numer), zapisanego w pamięci drukarki, które będzie dodawane do wydruku
- **Doc-top logo Mode, Doc-bottom logo Mode** – wybór rozmiaru drukowanego logo

Sterowanie sygnalizacją dźwiękową dla dzwonka zewnętrznego przy pomocy kodów sterujących (złącze szufladowe)

ASCII	ESC	p	m	t1	t2
Hex	1B	70	m	t1	t2
Decimal	27	112	m	t1	t2

m = nr szuflady (0 lub 1, czyli nr pinu w złączu szufladowym 2 lub 5)

$0 \leq t1 \leq 255, 0 \leq t2 \leq 255$

m	Nr pinu w złączu szufladowym
0, 48	Sygnal dla szuflady na pin nr 2
1, 49	Sygnal dla szuflady na pin nr 5

Czas dla sygnału ON wynosi [$t1 \times 2 \text{ ms}$], czas dla OFF [$t2 \times 2 \text{ ms}$]

Jeżeli $t2 < t1$, to czas OFF wynosi [$t1 \times 2 \text{ ms}$]

Przykład 1:	1B 70 00 15 64 Czyli $t1 = 21 (15h) \times 2 \text{ ms} = 42 \text{ ms}$, $t2 = 100 (64h) \times 2 \text{ ms} = 200 \text{ ms}$
Przykład 2:	1B 70 00 C8 50 Czyli $t1 = 200 (C8h) \times 2 \text{ ms} = 400 \text{ ms}$ $t2 = 80 (50h) \times 2 \text{ ms} = 160 \text{ ms}$

Ustawianie sekwencji obcinacza

①

ASCII	GS	V	m
Hex	1D	56	m
Decimal	29	86	m

②

ASCII	GS	V	m	n
Hex	1D	56	m	n
Decimal	29	86	m	n

[Zakres]

① $m=0,48, m=1,49$

② $m = 66, 0 \leq n \leq 255$

[Opis] Ustawia sposób obcinania papieru i wykonuje cięcie. Wartość m ustawia tryb następująco:

m	Tryb druku
0, 48	Jeden punkt pozostaje nieprzecięty
1, 49	Częściowe obcięcie
66	Wysuwa papier (pozycja cięcia + [$n \times (\text{pionowa jednostka przemieszczenia})$]), i obcina papier częściowo (jeden punkt pozostaje nieprzecięty).

Przykład 1: 1D 56 01

Przykład 2: 1D 56 42 0F (Sekwencja obcinacza z dodatkowym wysunięciem)

Generowanie sygnału dźwiękowego przez drukarkę

ASCII	ESC	B	n	t
Hex	1B	42	n	t
Decimal	27	66	n	t

[Zakres] $1 \leq n \leq 9, 1 \leq t \leq 9$

[Opis]

- * n – krotność sygnałów dźwiękowych
- * t – czas działania buzzera (t × 50) ms

Przykład 1: 1B 42 08 01

Generowanie sygnału dźwiękowego przez drukarkę wraz z migającą LED

Wraz z sygnalizacją dźwiękową drukarka będzie migać diodą sygnalizacyjną

ASCII	ESC	C	m	t	n
Hex	1B	43	m	t	
Decimal	27	67	m	t	n

{Zakres} $1 \leq m \leq 20, 1 \leq t \leq 20, 0 \leq n \leq 3,$

[Opis]

- m: $1 \leq m \leq 20$, odnosi się do liczby mignięć wskaźnika LED lub głośniczka
- t: $1 \leq t \leq 20$, odnosi się do liczby mignięć wskaźnika LED z interwałem t * 50 ms lub interwału głośniczka (t × 50) ms
- Gdy n = 0, głośniczek jest nieaktywny, wskaźnik LED nie miga
- Gdy n = 1, głośniczek aktywny; gdy n = 2, wskaźnik LED miga
- Gdy n = 3, głośniczek aktywny, równocześnie wskaźnik LED miga

Zmiana wielkości czcionki w trybie tekstowym

ASCII	ESC	!	n
Hex	1B	21	n
Decimal	27	33	n

[Zakres] $0 \leq n \leq 255$

Font A: 1B 21 00

Font B: 1B 21 01

Podwójna wysokość czcionki: **1B2110**

Podwójna wysokość i szerokość czcionki: **1B2130**

Czcionka pogrubiona: **1B2108**

Emphasized mode: **1B 45 01**

Double strike mode: **1B 47 01**

Procedura wyłączenia sygnalizacji po obcięciu papieru

Uruchomić program diagnostyczny POS TEST. Polecenia w kodzie heksadecymalnym blokujące sygnalizację dźwiękową/światlną po obcięciu papieru: **1F 1B 1F BC 13 14 00** lub dla nowszych wersji drukarek (C300H): **1F 1B 1F E0 13 14 00 05 05 01** , a następnie **1F 1B 1F A0 00**

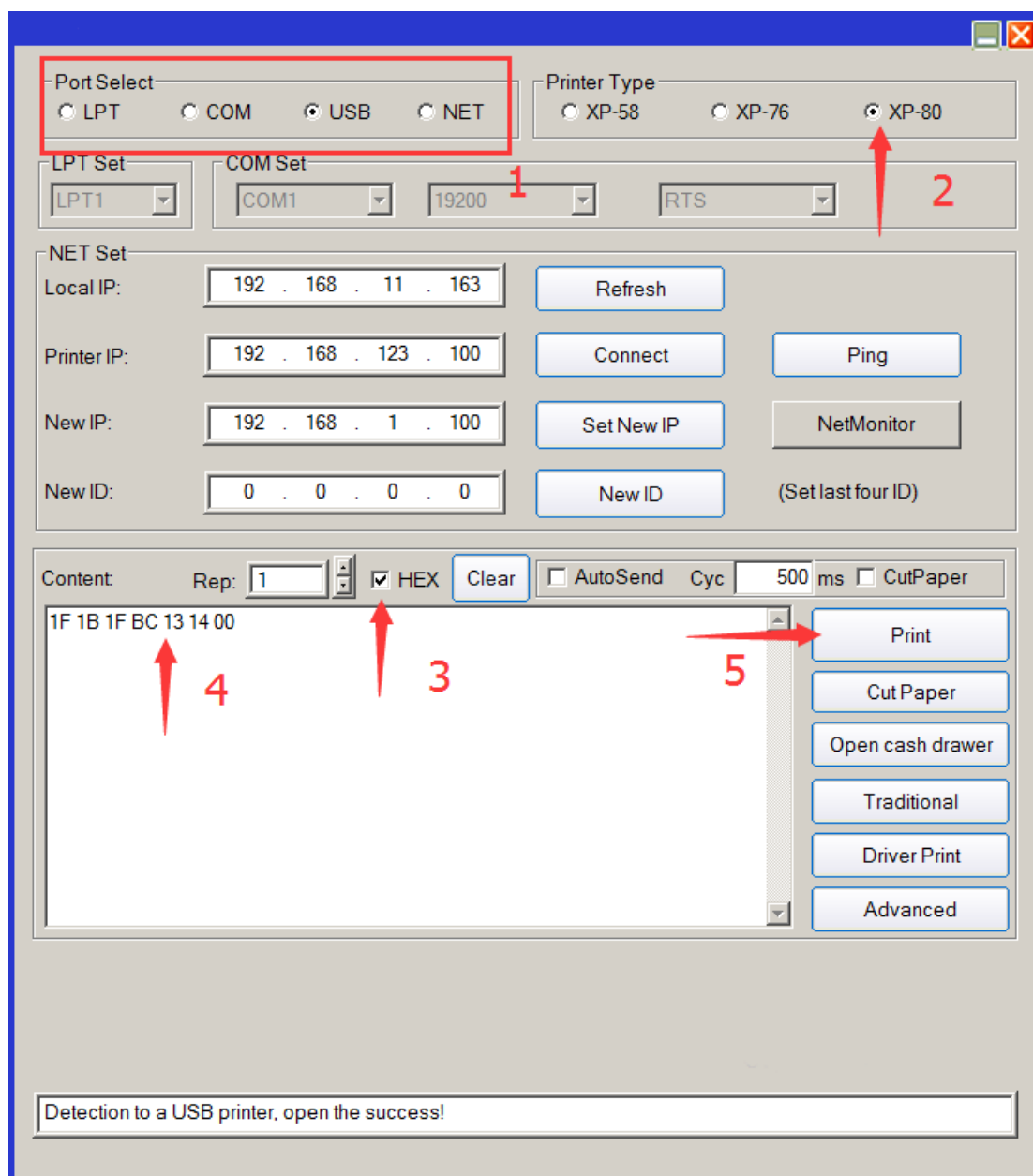

1. Wybrać odpowiedni port dla podłączonej drukarki
2. Wybrać typ drukarki **POS-80**
3. Wybrać opcję **HEX**
4. Wpisać w okienku edycji polecenie w kodzie heksadecymalnym podane powyżej
5. Kliknąć przycisk **Print**, aby wysłać polecenie do drukarki